朝鮮日報
朝刊
本紙朝夕刊十二面
編輯兼發行人 方應謨
發行所 京城府太平通一丁目六一 朝鮮日報社

社說

林內閣總辭職

一

林內閣이 昨三十一日 突然 總辭職을 決行한것은 이미 報道된바이어니와 去般 總選擧의 結果가 確實히 政府側의 慘敗엿슴에도 不拘코 時難克服을 目標로 退却치안키로 決意하고 新議員에게 滅私奉公을 期待한다는 聲明을한다음 八月의 特別議會를 바라보고 勇往邁進할 强硬意思를 累累 披瀝한 林首相으로서 突然 辭職을 決意하게되엇다함은 多少 意外의 感을 주지안는바 아니나 政府의 唯一한 與黨인 昭和會가 解黨을 斷行하고 政民聯繫陣은 日復日强化되어 漸次 政府勢力과 正面對立을 示하게되엇슬뿐 아니라 小會派에 屬하는 諸黨도 各其 다른立場에서 反政府態度를 取하고、甚至於 貴族院、樞府에서까지 反政府空氣가 釀成되는等 四面楚歌中에서 孤立狀態가되엇든것을 생각하면 林內閣도 進退를 決하지안흘수업는 局面에 逢着하엿든 모양이다。

二

林首相이 時不利를 깨닷고 總辭職으로서 善處하게된것은 一般이 政府政黨의 對立狀態를 거피 憂慮하고잇든때이니만치 政局前途에對한 一種의 危機와不安을解消하엿다고보아 大體로好感을 주고잇는모양인데 廣田內閣의뒤를이어 內閣을 組織한지 不過四個月에 退却하게된 林內閣은 最初부터 短命이 豫想되기는하엿스나 너무도無力하엿든것을 聯想케하다。이는 要컨대 非常時國策遂行을爲한 擧國一致的 强力內閣出現이 政變이 잇슬때마다 要望되면서도 尙今 擧國一致의 實을 擧하지못하고或은 政黨中心에 치우치고 或은 獨善主義에 기울고해서 閣僚의 人物으로 보든지 政策으로 보든지 어느 一黨一派가 反對를表明할수 업슬만한 强力 內閣을 보기에 이르지 아니 하엿는데 特히 林內閣은 最初부터 政黨人의 入閣을 不容하는等 反政黨態度를 取한것이 첫재 擧國一致的 內閣을 組織하는데 一大支障이 되엇슴은 勿論이라 結局그 政黨과의 對立으로 退陣할수밧게업는 最後를 맛게된것이다。

三

이林內閣의 退陣은 非常時에對한 認識을 一層 깁히하는同時에 이非常時克服을爲한 國策遂行도 現下의 國際情勢나 國內情勢로보아 如何히 難關이만흔가를 可히 推測할수가 잇는데 이러한 時局일사록 內閣首班이 될 人物이나 內閣에 列할人物이 不偏不黨하고 人格에 잇서서나 手腕에 잇서서나 能히 이時局을 擔當할수잇다고보이는 人物이기를 一般은 期待하고 잇는터이나 이런意味에서 今回의政變은 다른때 以上으로 後繼內閣組織의 大命이 誰某에게 降下할는지 極히 注目되는 바이엇다。더욱이 今回의 林內閣의退却이 비록 政黨과의 對立으로 말미암음이라고하나 四圍의 諸般事情으로보아 政黨首領에 大命이 降下하리라고 豫想할수는 업는터이므로 勿論 今回에도 超然內閣일것은 明若觀火이나 誰某를 勿論하고 政黨과도 손을잡으면서 軍部의 要望인 革新政策을 遺憾업시 實行하고 또財界에 큰變動을 與하지안코 第一困難視되고잇는財政의 難局을 突破하기는 매우 어려울것이나 結局 非常時國策 遂行을 爲해서는 時局을 擔當할수잇는 人物만이 要求되는것이 아니오、內閣形態로서도 漸次 非常時內閣形態에로 一步一步前進할것이아닌가 생각되므로 이런意味에서 今後의 政府의進展은 一層 注目을끄을게될것이다。

後繼內閣首班으로 近衛公에 大命降下!

一日午後五時三十五分 大命拜受코組閣着手

【東京至急發電話同盟】後繼內閣首班에關하야 湯淺內府가奉答한結果 午後五時三十五分에 近衛文麿公에게大命이 降下되엿다 (寫眞은 近衛公)

【東京電話同盟至急報】湯淺內府는近衛公과會見한後 午後五時六分再次參內하야 天皇陛下께 拜謁하고 後繼內閣首班에關한 御下問에對하야 西園寺公과 協議한結果를 恭遜히 奉答하고 여러가지 御下問하압심을答奏後 御前을 退下하엿다 이結果 貴族院議長近衛文麿公은 午後五時四十分 御召命에依하야 宮中에參內 天皇陛下께 拜謁하고 組閣의 大命을 拜受하고 暫時 御猶豫를 奉乞하고 御前을 退下하엿다

【東京電話同盟】組閣의大命을拜受한近衛公은 午後六時六分坂下門으로부터 退出하야 貴族院議長官舍에들어가 組閣準備에着手하엿다

【東京電話同盟】近衛公은 組閣本部를 貴族院議長官舍에 設置하기로하엿다

財界一齊히歡迎

【東京電話同盟】近衛公에게 組閣의大命降下에對하야 財界는一致하야 歡迎의뜻을表한다 即政局의混迷를排하고 擧國一致內閣의出現에依하야 政治經濟界의全般的安定確保를熱望하는財界로는近衛公은所望의人이오 同公의對軍部乃至對政黨關係의圓滑은 豫想되는만치相當히强力한擧國一致內閣出現을期待할수잇다고보고 現下의時局打開를爲하야 時代에適合한漸進政策의遂行을希望한다 勿論財界로서는 組閣工作의推移特히大藏大臣의人選에크게關心을가지고잇스나 如何튼지 近衛公의出馬에依하야 各方面의摩擦을避하야 急激한變動을回避하고 庶政一新政策의實踐을期待할수잇다고歡迎한다

寺內教育總監 再次陸相訪問

【東京電話同盟】寺內教育總監은 一日午後七時十五分 再次杉山陸相을官邸에訪問하고 要談을遂하엿다

黨人、官僚不問코 人材網羅에盡力

擧國一致的精神發揮目標下에 組閣本部서近衛公談

【東京電話同盟】組閣의大命을拜受한 近衛文麿公은 一日午後六時十五分 組閣本部에서 左와如히말하엿다

御召命에依하야 參內하자 拜謁을賜하압시며 內閣組織의 大命을 내리시압스므로 組閣이成立되기까지 暫間御猶豫를 奉乞하고 大命을 拜受하고 御前을退下하엿다 余는 아직 組閣準備도업섯고 平素의 交際範圍도 極히좁엇든關係로 閣僚 書記官長의 人選도 只今부터생각하려한다 湯淺內大臣과의 會見에서는 特히 相談이 잇섯는데 余의 健康은 從來와 變함이업스므로 今回도 特히 그任이 아니라고 思하엿스나 國家를爲하야 拜受한것이다 林內閣의 閣僚中에서 留任希望者等도 이로부터考慮할터인데 組閣은그리簡單히되지못하야 明日中까지終了할지 아직알수업다 組閣에際하야 重點은大藏大臣이라고생각된다 余는모든 國內勢力의對立을解消하고 所謂擧國一致의精神을 發揮하야 黨人、官僚等의觀念을 念頭에두지말고 人材를網羅하야 國運進展에盡力할생각이다 今夜는 될수잇는대로 速히自邸에 드러갈터이다

杉山陸相留任決定

【東京電話同盟】마침내組閣에出馬한近衛公은 第一着으로 午後八時半陸相官邸에서杉山陸相에對하야 電話로써組閣方針及 自己의抱懷한政綱政策의輪廓을 說明하고 陸軍의支援을懇請한後 陸相推薦을依賴하엿다 이에對하야 杉山陸相은 陸軍三長官이 協議한後 무슨回答을하다는旨를答하고 同九時十分 寺內教育總監과함께永田町의 閑院宮邸에伺候하야 宮邸에서 陸軍三長官會議를열고 杉山陸相으로부터 近衛公의交涉內容을說明하고 後任陸相의銓衡에關하야 協議한結果 杉山陸相이 留任하기로決定한다는旨를 近衛公에 回答하게되엿다

新內閣外相으론 廣田前首相有力

【東京電話同盟】組閣의大命을拜受한近衛公은 外交政策의 重要性에鑑하야 外相으로서 前首相廣田弘毅氏를 起用할意向이다 廣田氏는 近衛公과의 從來의關係에徵하야 結局外相就任을 受諾하리라는說이 매우有力하다 이것이 實現되는날에는 同氏는副總理格으로서 入閣하야 外相에就任 近衛公을도와 閣內의連絡統制에 當할것이라觀測되다

適當한人物 有賀殖銀頭取談

近衛公大命降下에 對하야 殖銀頭取有賀光豊氏는 左와如히 말하엿다

當然가야할바에 落着된 感이잇다 今回야말로 擧國一致內閣을 目標로하고 名實共히 强力內閣을 組織하지아니하면 아니되다고 생각하엿기때문이라고생각된다 近衛公이면 八方이 圓滿하야 이非常時局을 打開하여나가리라 생각되여이點이 매우든든하다고생각된다

組閣本部消息

河原田內相 【東京電話同盟】河原田內相은一日午後六時二十分組閣本部에 들어갓다

長廷建氏 【東京電話同盟】元警視總監長廷建氏는一日午後七時五十分 組閣本部에 들어갓다

赤松小寅氏 【東京電話同盟】內務省土木局長赤松小寅氏는 一日午後七時四十分組閣本部에 近衛公을 訪問하고 會談을遂하엿다

一宮房次郎氏 【東京電話同盟】民政黨의 一宮房次郎氏는 一日午後八時十分 組閣本部에近衛公을訪問 要談한後 同二十分에 辭退하엿다

後藤隆之助氏

【東京電話同盟】近衛公은 組閣本部委員으로 昭和研究會長後藤隆之助氏를 起用하엿스므로 同氏는 一日夜부터 軍部兩相에對하야 交涉을 말하엿다

近衛公十時頃歸邸

【東京電話同盟】組閣本部에서後藤隆之助氏는 午後九時二十分左와如히 發表하엿다

近衛公은 宮中으로부터 도라온後 組閣方針에對하야 大體相談을 行하엿다 組閣方針으로서는 貴衆兩院 其他로부터 人材를 取할方針이다 只今陸海軍大臣에對하야 陸海兩省大臣의 後任人選을 電話로써依賴하고 近衛公도 十時頃歸邸하엿다 明朝(二日)九時頃 여기에올豫定이다 今夜는 일로부터 他人을부를일은 업슬것이다

近衛公의爲人

【東京電話同盟】二、二六事件直後未曾有의難局을 짊머지고出馬하리라고 期待되든 近衛文麿公은 健康이 조치못한것을 理由로大命을拜辭하고 廣田弘毅氏에게 그椅子를讓하엿다 그때 이미 그의時局을觀察하는眼目과 自己를아는 智性에對하야 새삼스러히感을가피하엿든바 一年三個月後、廣田으로부터 林을지나今日依然한難局의 스크린에 그의端麗한長身이크게"크로즈엎"되엿다 또 이에그 … 外乎凡한人物이아닌것을 衆知하는 … 昭和六年德川家達公의뒤를이어 貴族院議長에就任하엿다 當年四十七、正히靑年總理大臣이다 歷代首相으로서는 初代總理인伊藤博文公이 時齡四十四로서 大命을拜受한以來처음보는 若年記錄이다 公은關白忠通의長男基實로부터 近衛家라稱하고 五攝家의筆頭로서 先代篤麿公을經하야 現在第二十四代 十六歲때에 家督을 相續하고 大正六年京大法科、政治科를卒業 大正七年 巴里講和會議에 西園寺公의隨員으로 渡歐하 … 그後 … 公이란 … 公은 … 時局認識은 … 모두 敬慕하는바이다 貴族院에잇서서도 院內外에 信望이두텁고 軍部方面에도 强硬한支持가잇스며 元老方面에잇서서도 好評이며 特히 西園寺公의信賴는 極히두텁다

軍部兩大臣은 留任에決定?

【東京電話同盟】軍部兩大臣의後任에關하야는 近衛公스스로杉山陸相及 米內海相을訪問하고 推薦을懇請할터인데 陸軍及海軍에서는 各其首腦部間에서 協議한結果 格別한支障이업는限 杉山、米內兩相의留任으로 決定할模樣이다。

馬場氏再登場? 新內閣藏相으로

【東京電話同盟】近衛內閣의 藏相으로 누가 就任할까함은 政界財界에서 頗히 重視하고잇는데 結城現藏相의 留任은 매우困難한模樣이다 近衛公도 누구를 藏相에起用하야 이經濟難局을 打開할것인가함에 苦心하며 河原田內相과도 協議한後 各方面의 意向을 打診하는데 目下有力한候補者로서 馬場元藏相 兒玉正金頭取 津田鐘紡社長 平生前文相이 指目되며 軍部方面에서는 馬場氏의 再起를希望하는 模樣이다

內府、侍從長宮中退出

【東京電話同盟】湯淺內府百武侍從長은 一日午後六時五十分相前後하야 宮中으로부터退出하엿다

獨伊不出席으로 不干涉委員會頓挫

【倫敦一日發同盟】倫敦駐箚獨逸大使 리벤트로프氏는 三十一日午後二時 不干涉委員會 代理議長 우오레스氏를 訪問하고獨逸軍艦에對한 安全保障이 確立되기까지에는 委員會에 出席할수업다는 通告를 發하고 다음이든外相을 訪問하고 똑가티獨逸政府의 態度를 闡明하엿다 一方 伊太利政府도 獨逸政府와行動을 함께 한다는旨를 闡明한結果 玆에國際監視隊及 不干涉事業은 全面的으로 頓挫케되엿다 우오레스議長은 右通告를接하자 午後五時半 分科委員會를열고 獨伊兩國政府의 態度를報告하고 參加各國政府에 傳達하기로決定하엿다 一方 英國政府는 佛國政府와接近하야 個個로 對策을 協議할것이라觀測되는데 발렌샤政府도 亦是强硬히獨伊兩國의行動을 非難하야 兩者의見解는完全히對立을示한 狀態에잇스므로 獨逸政府가主張하는安全保障方法이 果然急速히實現될지 자못疑心된다 不干涉委員會는 事業開始以來 荏苒八個月 海上監視隊의事業이 겨우始作되여 各國義勇軍 撤退問題가 곳具體化하려다가 드듸여 이難關에 逢着하야 이제 文字대로 崩壞의 危機에 直面하게되엿다

攻擊에對하야는 斷乎報復 伊도强硬方針

【羅馬三十一日發同盟】伊太利政府는 西班牙事態에對하야 目下山莊에잇는 뭇솔리니首相에게 一一報告하고 今後對策을 協議하고잇는듯한데 此種不祥事件에對하야는 獨逸政府와가티 斷乎報復手段을取할決意라 觀測되다 右에對하야 팟시스트黨最高當局은 三十一日午後如左히言明하엿다

伊太利政府는 自國軍艦을 國際監視隊로부터 撤收하라 伊太利軍艦은依然西班牙近海에머물게할터이다 前週突發한 伊太利汽船바렛타號事件과 가튼不祥事件이이러난다면 即時應戰할것이다 獨逸軍艦의알메리아要塞砲擊은 合法的이오 또 伊太利政府도 亦是今後同一한 態度를取할지모른다 但바렛타號事件에 對하야는 目下何等報復手段도 考慮하지 안는다 要컨대 如斯한不祥事件에對하야는 政治的의道義的滿足이必要함으로賠償과가튼것은第二義이다

英佛兩海軍當局 事態對策協議

【倫敦一日發同盟】英國外務當局은 西班牙의 新事態를 重大視하고 그對策에對하야 協議하는 模樣인데 直接으로는 아무意見을發表치안헛다 발렌샤政府의聯盟提訴及 緊急理事會召集要請에對하야는 獨逸政府는 聯盟國이아니오 또伊太利政府도 目下聯盟으로부터 손을떼고잇는 事態를 指摘하야 極力 그撤回를慫慂하엿다고한다 一方英佛海軍當局은 事態가 惡化하는 境遇의對策에對하야 三十一日意見을交換한模樣이다 獨逸政府가스스로報復手段을 停止한以上 이以上事態는 擴大치안흘것이라고 期待되나 今回事件에依하야 겨우始作된 歐洲平和工作特히 不干涉委員會의 事業은 勿論이오 또발렌샤政府가 激昂한나머지 무엇을저질를지 或은 獨逸政府에 對하야 宣戰을 布告할危險이나 잇지안흘가 念慮中이다

駐米獨逸大使言明

【華盛頓三十一日發同盟】華盛頓駐箚獨逸大使 띄조호프氏는 도이칠란드號事件에對하야 不擴大를 聲明하고 三十一日午後左와如히述하엿다

獨逸政府는 알메리아要塞의爆擊으로 大略滿足한다 이以上報復行爲를 繼續할意思는업다 但獨逸艦船에對하야 今後暴力을加한다면 그것은別問題이다

獨艦의砲擊으로 알메리아市全滅

【알메리아一日發同盟】獨逸艦隊는 三十一日早曉알메리아市를 砲擊二百發의 爆彈을 投下하엿다 그結果全市는 거의全滅되여 市內各建物은 거의全部破壞되엿다 一二五五年以來 由緒를 자랑하는 大伽藍은 多大한 損害를입고 墨西哥領事館은 完全히破壞되엿다 人民의 犧牲은 相當히 多數에達하야 死者二十名負傷者百五十名으로 推定된다

夕刊後市況 一日

◆橫濱 生糸 後引◆ 當限七九四〇〇 先限七九七〇〇

◆福井 人絹 後引◆ 當限 七九二〇 先限 七九六〇

アイスケーキ 一夏純益 三千圓
京城府黃金町四丁目 (交車點前) 國益冷凍機會社 滿鮮總營業所

當社名義株券 … 公告 昭和十二年六月一日 華城自動車株式會社

ハドソンバッグ專門 製造御 夏屋 京城本町二丁目 電話本局四七九番

斷腸哀曲
이러케되엿담니다
劉鍾燮君의傑作! 月下에애처롭게 流行하고잇는
콜럼비아
日本蓄音器商會

ヤンマーヂーゼルエンヂン
他機ニ比シ燃料消費量絕對僅少
一時間一馬力當リ一錢強
內燃機界ノ霸王 絕對吳火紙其他準備操作ヲ要セズ
型錄 贈呈
大量製産・在庫豊富
京城府京城驛前 株式會社 山岡發動機 京城支店 電話本局一〇〇三番
本社・大阪市北區茶屋町
三—四馬力 五—六馬力 七—八馬力 十—十二馬力 十五—十七馬力
二十五—三十馬力 五十—六十馬力 七十五—九十馬力 百—百二十馬力
十—十二馬力 十四—十六馬力 十五—十七馬力 二十—二十二馬力 三十六—四十二馬力 四十—四十四馬力

アイスケーキ機械 最高級心差軸式 (カタログ進呈) 至今곳裝置하시요 (特價發賣中) 朝鮮代理店 釜山府佐川町 森近分店

家庭用 キョエカドール 芳香强力殺虫液

官認 東洋自動車講習所 學生募集 資任教授 就職絕對保證 新學則無料進呈 (三錢切手封入請求歡迎) 自京城驛自動車案內 電本2五四〇二番 振替口座一〇六五九番 京城武橋町三二 (京城府廳裏)

輕便洋服收納器 一個代金二圓九十錢 (服掛三個付) 柱掛洋服收納器 一個代金一圓八十錢 (服掛一個付)
名古屋市中區老松町 伊藤利商店 振替名古屋一〇三七七番 電話中三九九六番

中央館 永樂町 本三〇一四
明治座 5月31日ヨリ 京日世界ニュース 結婚劇場 朝日世界ニュース No.174・No.17 樂聖ベートーヴェン
團成社 일어진地平線 렘플의微笑

殺人犯行取調이어 金錢關係에着手

詐欺總額은廿萬圓突破?

"罪業의無底坑"白白敎事件

부내 동대문서 백백교사건검증대일행이 일행아침 련천(漣川)방면으로 떠난것은 기보한바와 갓거니와 어지방의 검증으로 대량적인 암장소의 검증은 다 끗나는 세움이며 남은곳은 충북영동(忠北永同) 황해도 송화(松禾) 경성부근의 암장개수가 적은 사오개곳을 남겻뿐이다

하면 동서의 취조상황을보면 처음에는 멍시적항구(緘口)로 도모지 사실을 자백하지안튼뿐 아니라 진술을하다하드라도엉터리없는 거짓말뿐으로 취조에 여간곤난치안헛스며 도모지 진척되지안튼것이 검거후 백여일이 지난 오날에와서는 귀축가튼 그들가슴에도 사람의 마음이 도라왓는지 모든것을 단정하고 사실진술을 순히 할뿐아니라 그들은에걸려 암암리에 무참히도 죽어버린 교도들의일홈을 하나라도 상세히 자백함으로써 그들의 애매한 령을 위안하겟다는 눈물이 잇섯든지 취조계원이 밋처못지 안허도 자진하야 범행전부를 토로하는 형편으로 사건취조는 예상외에빨리 진척하야 가고잇다 이런기운을 놋치지안코 동서에서는 하로밧비살인관게의 취조를마치다음에는 이사건의 검거이후 아직까지 한번도손을대지안흔 금전관게를 취조할방침인데 교주전룡해의 간악한수단에 걸려빼앗긴 피와땀의결정인 금전의총액은 과연얼마나될것인가? 그자세한 액수의 조사는 취조당국으로서도 가장곤난한사건이나 간부리경득(李敬得)가튼자는 사재사만여원을 교주에게 전부헌상하야버려 지금에는 가족의 생활조차곤경에 빠진것을 비롯하야 간부류인호(柳寅鎬)도 이만원에갓가운돈을 그의멸정전(頁金)이외한께 내노앗스며 그외에도 한번교도만되면 모두 헌성금(獻誠金)으로 수십원내지 수백원씩 바친 사실로보아 그 총액은 적어도 이십만원을 초과하는 거액이될것은 추측하기에곤란치안흔바이다 이로써 백백교의 잔인무도한 살인행위는 어느정도까지 그정체가 밝혀지는동시에 압호로는그들의 물욕적죄악이 함께드러날것으로본다

岩窟妖婆의正體

北漢山을根據로作詐를하다가

畢竟은二十九日拘留

일세를 경동케한 백백교사건을 기회로 전조선각지경찰당국에서는 지금류사종교단체의 적발에 전력을다하고잇는때 얼마전 부내종로서 고등계형사대는 북악산(北岳山)중복에잇는 암굴에서 녀자한명을 잡어다가 엄중취조한결과 민홍임(閔興任)이란 로파로 그는작년사월 부내돈암정(敦岩町)모처에서 무극대도교(無極大道敎)의 재흥을 계획하다가 그해 칠월 소관동대문서의 취체로 해산을당한후 김창순(金昌淳) 리차성(李且成)이란무사나히와 함께 전기암굴을 근거로 그교의재건을노력하는한편 바위에다가『펜키』로 산왕대신(山王大神) 삼성만천존(三聖滿天尊) 미럭존불(彌勒尊佛) 북두칠성(北斗七星) 칠원성군(七源星君) 천연대신(天然大神)이란 문구를 대서하야가지고 근처에잇는 약수마시라오는 사람들에게 기도를하면 만병이 소멸될뿐아니라 부자가된다는 허무맹랑한말로 기도를 드리게하야 그비용으로 생활을 계속하야왓슬뿐아니라 전기민은 황도봉찬회(皇道奉贊會) 조선지부장 김창한(金彰漢)으로부터 북부지회장의 명의를 어더가지고 북악산꼭대기에다가 사당을 지을계획으로 거부모집에까지 착수한것도 탈로되엿슴으로 그서에서는 전기세명을 이십구일구류에 처하엿다한다

"無火災六月"로!

近來防火好成績보아

京城消防署의期約

경성소방서의 조사를보면 오월중경성부내의 화재번수는 십륙건에 손해가삼천십일원으로 그전구역으로만보면 화재번수가아홉건에 손해가일천칠백오십칠원이된다 이상 그전구역내의 화재만을 작년오월의 아홉건 손해오천칠백팔십원과 비교하면 그번수로는 똑가트나 손해액으로는 사천삼백원의 감소라고한다 그러나 경성부의건수로 보면 도수에잇서 일분번이 늘어잇슴으로 소방서에서는 일반에게 더욱주의를 하도록 선전을하야 화재방지에는 기필코 불안난날을 만들어보리라고한다

潑剌·六月의"人魚"! (昨日開場된京城運動場에서)

在歐十七年精進

提琴家金載勳氏歸國

作曲家로서도歐洲서著名

近近西伯利亞經由로

함흥(咸興)출생으로 지금으로부터 십칠년전에 독일에건너가 음악을 연구하든 김재훈(金載勳)씨가 서백리아경유로 사오일내에경성에 도착하리라는편지가 시내씨의친지에게왓다 씨는독일에 건너가서 바이올린을공부하면서 특히작곡(作曲)을 연구하고 그동안 소화구년에 한번 조선에돌아와 경성에서 독주회까지한일도 잇섯다 그때에 조선서는 용이히 듯기어려운명곡과 씨의작곡을연주하야 만흔갈채(喝采)를바닷섯다 그후씨는 곳다시 독일로 건너가 지금까지 백림을 중심으로 바이올린음악과 작곡을 연구하엿는데 씨의 귀국은 우리악단에 이채를 나타내일것으로 크게기대되고잇다 또 귀국후는 곳 씨의작곡기타의명곡을 가추어 음악회를 개최하리라한다

접근식히는것을 목적으로 비행장풍경과 비행기 사진을 현상모집하게되엿다 촬영비행장은경성, 대구(大邱)울산(蔚山)신의주(新義州)이고 촬영기일은 일일부터 칠일까지이라고하는데『필름』과인화지(印畵紙)는『사쿠라』에국한하고 인화지는 사절을표준으로 [illegible]말일까지 응모를끗마치다는바 상품은일등이 상패와항공권과상금오십원이라고한다

惡店員恐怖時代

五百圓橫領

시내남산정(南山町)이정목생선장수를하는 강순일(姜順一)의상점에서 일을하고잇든 전대복(全大福)이라는 점원이 삼십일열 그상점돈 오백사십륙원사십일전을 횡령하여가지고 행방을 감추어버렷는데 여사실을아른소관본정서에서는 방금각처에 범인을 수배하야 엄중수사중이다

洗濯料五十圓橫領

시내당주정(唐珠町)어십이번지 세탁집 삼양사(三洋舍)의 세탁외교원 신세균(申世均)이는 금년정월부터 오월까지에 바든 세탁갑 오십일원사십전을 횡령한채도망하엿다가 일일시내광화문통(光化門通)네거리에서 소관종로서원에게 붓잡혀서 방금 엄중취조를밧고잇다

불측한빵장수店員

부내공덕정(孔德町)이십칠번지의일호에 빵집을내고잇는 김근영(金近泳)방에서 외교원으로잇는 박상래(朴祥來)는 금년이월부터 빵판매외교원으로 지낫는데 지난달이십오일에 주인집자전차에 빵삼천엽한개를 실코집금삼십이원을 가진채 가든정원도로 리기봉(李基鳳)과가티 양평(楊平)지방으로 판매하려나가서 박(朴)혼자서 함흥(咸興)방면으로 도망하여버렷다 리기봉은 곳도라와서 주인에게말하자주인은 그대로기다렷스나 박상래는 종래도라오지안흐므로필경도망한것으로알고 일일에 룡산서에 고발하엿다는데 피해액은전부구십여원가량이라고한다

四母子燒死한災民에

隣人愛의十字火

—永登浦貧民窟火災의後聞—

洞民들이醵金救濟

기보=지난사월십륙일 오후팔시사십분시내영등포정(永登浦町)일백칠십번지 토막사리하는 리범경(李範慶)의집에서 발화되여 리웃한빈민굴칠호가 전부연소되여 그사람의 가족중처 최씨(崔氏) 이남수종(壽鍾)삼남복종(福鍾)장녀간난(干蘭)등네명이 무참하게도 맹렬한불길에싸혀 타죽엇는대 소할영등포경찰서(永登浦署)에서는 그구제에 고려하고 잇는터에 그정제일주종대 최병진(崔秉鎭)씨는 가사를 전폐하고 얼마간의동정금이라도 거더보내겟다는 성의로 일반의적성으로되는 의연금을모집한결과총액이백구십여원에 달하엿슴으로 경찰과 상의한후 각리재민에게 적의분배키로 되엿다는대 동정금연출자 씨명은 아래와 갓다고한다

▲金五十圓 京城曹榮煥▲金三十圓龍山工作株式會社▲金十圓 極光纖工株式會社 李昌云 京城紡織株式會社 鐘淵紡織株式會社 朝鮮皮革株式會社▲金五圓 朝鮮新聞永登浦支局 朝鮮日報永登浦支局 太田寬 柳鴻 李榮洙 昌和工業株式會社 大塚宗三郎▲金三圓 朝鮮商工新聞永登浦支局 朝鮮日日新聞永登浦支局 孫好公 鄭錄澈 中川以良 梶山周介 ▲金二圓 東畜會社 森松 宋基東 申敬植 櫃寧浩 朴榮勳 盧白鉉 申錫鉉 飯塚利実 中西 文衡在 盧載鳳 尹興萬 ▲金一圓五十錢 無名氏 樋渡平助 三起屋 ▲金一圓 車千興 李奎植 朴一甫 白文玉 朴東鎬 金聖命 無名氏 金貞俊 林應權 明月館三郞 崔基哲 山崎サワ 林正二 金成龍 金泰洙 李平植 崔信弘 中島由三郞 尹鍾手 金逢元 宋文順 洪在敏 李徐伊 朴來集 宋東植 元鳳成 崔文集 金鳳俊 實業洋服店 以下略

男便을絞殺하려든

【新義州】남편으로써 맛당히하여야할 의무를 감당치못한다고어린남편을『노끈』으로 목을매여 죽이려다가 목적을이루지못하고 계국경신세를 지게된 소부—희천군 신풍면북동(熙川郡新豐面北洞) 김묘희(金妙姬)는금년이월십팔일 그동리 백이십육번지 김재하(金在河)의 넷재아들 김봉학(金鳳學)와 결혼을하야 지나오든중 결혼한이래 남편으로써의임무를 한번도감당치못하므로 이에 불만을이르켜지난오월구일밤 자기의 배우자인 김봉학을『노끈』으로 목을매여 죽이려다가 집안사람에게 발각되여 그간히서에서취조를 밧든중 취조에 일단락을 지엇슴으로 지난삼십일신의주검사국으로 송치(送致)되엿다한다

疑問의靑年屍

【釜山】지난삼십일 오전아홉시경 부산부대신정(大新町)구덕산(九德山)마테 나이삼십오세가량된 변사체가잇는것을 통행인이 발견하고 부산경찰서에 계출하야왓스므로 사법계원이 공의를 다리고 현장에가서 실지검증한결과 죽은지약사흘가량 경과되엿스나원인과근지는알수업다한다

新入生募集要求書

各校理事會에提出

三校受繼後援會에서

【平壤】평양숭전, 숭중, 숭의등 세학교에대한 미국 외지전도국(外地傳道局)의회답이 아직것도 착되지아니하야 금년도신입생도 아직도 모집못하고 관게방면에서 초조한가운데에서 오늘에까지 멋지고잇는데 세학교수계후원회(受繼後援會)에서위원장 박경석(朴慶錫)씨는 각학교리사회에 대하야 신입생모집에관한 장문의요구서를 제출하엿다한다 그러나 사실상 기간정지상태에잇는 리사회로서도 속수무책이라한다

自動車電車激突

삼십일일 오전열시사십분경 부내원정(元町)일정목일백이십이번지아페서 부내영정(榮町)십팔번지에사는 권진뎍(權鎭德)이 가 자동차경(京)구천사백이십오호를 운전하고 차고를나와 전차궤도까지 왓슬때 원정을향하야 질주하여오든 현금성(玄今成)의 운전하는 전차와충돌하게되여 사람은 상하지안헛스나 차는 파손되엿다

木浦에大火

가마니五萬餘枚를燒失!

損害四千圓·原因未詳

【木浦】지난삼십일오후 한시경 부내 남교동김명근(南橋洞金明根)의매가리공장안 나락마당에쌔허둔『텐트』가마니등에서 불이이러나서래이엿스나 다행히 진화하엿는데 면석가천오매 (時價七百圓)가마니 오만매 (時價三千七百五十圓)등을 소실한후 진화하엿는데 원인은 아직 자세치 못하나 아해들의 불작난인듯하다고한다

鑛夫一名爆死

【全州】지난이십오일 금구면화암리(金溝面化岩里) 일본광업(日本鑛業)회사 광내에서 다이나마이트가 폭발하야 작업중의 인부 김제군금구면화암리(金堤郡金溝面化岩里)김태학(金泰學)은 현장에서 즉사하엿고정읍군칠보면와우리(井邑郡七寶面臥牛里) 조영안(曹永安)은중상을당하엿는데 왼쪽눈이 멀엇다는데 광업회사측에서는이들에게 상당한위자료를지불하리라고한다

손해륙십구원을 내엿다한다

河豚국끄려먹고

一名中毒死亡

【鎭南浦】평남룡강군지운면진지리(池雲面眞池里)삼백사십사번지오이주(吳以周)란자는 지난이십구일오후사시경에 복장이를사다가끄려서 온가족이먹고 중독되여 신음하다가 오이주는 그익일오전 의사의응급수당도 효과업시 드듸여사망하엿다한다

珍盟休·절간籠城

春川農校三四年生八十名이

同盟休學코淸平寺로

【春川支局電話】 춘천농업학교(春川公立農業學校)삼사학년생도 팔십명은 일일 새벽에돌연 동맹휴학을 선언하고 바로 도보로 동면(東面)을거쳐서 도지끌나루를 건너가지고 청평사(淸平寺)에 드러가 농성을 하고잇다는데 진정서도 내지안흐므로 맹휴의 리유는 아직알수업스나 모처의말에 의하면 춘천농업학교의 모교유를 배척하려는것이 원인인모양이라하며 어에놀래인 학교당국과 당지경찰당국은 협력하야 청평사에 농성중의 생도들을 다리려가는일방 원만한 선후책을 강구하는중이라한다

【春川支局電話】 춘천농업학교 맹휴사건은 일일오후에이르러도 당국과 경찰이협력하야 동맹휴학생이 롱성하여잇는 춘천교외 청평사(淸平寺)에서 학생들을학교로 테리고 와서 이날밤 아홉시경에 그학교강당에서 여러가지로학생들을 만류하고잇는중인데 경우에의해서는 곳해결될것가티보힌다 휴학원인의중요한것은 원래 야중(野中)교장과중야(中野)교무주임간의 세력다툼이 잇섯던것이 최근표면화되여 삼십일일부로 교장이사직을 하게되자 교장편을드는학생일동이교장류임, 교무주임배척을 리유로 학교와도청에 진정서를제출하고 휴학을단행한것이라고한다

搜査願二件

일일룡산서에 드러온수색원두건——▲부내종로(鍾路)삼정목일백삼십륙번지 버

▲부내주교정(舟橋町)십오번지에사는문두규(文斗奎)의처 차복만(車福萬)은 그아들 문길동(文吉童)을 다리고 자기의 봉을 보에싸가지고 지난달이십륙일에 집을나가서 드러오지안엇다고 차저달라는것이다

岩石破片에

人夫數名死傷

【光州】지난오월이십구일 오후여섯시경에 려수항 방파제 (麗水港防波堤)공사장에서 큰바위들을 채취하려고 폭약을 장치하고 도화선에 불을 부친즉시 인부들을 현장에서 피하게햇스나 불행히도 사공장으로 부러 약백『미돌』되는곳에까지 폭발되며 잔돌이 뛰여가서 로동자수명이 중경상을 당햇는데 그중 려수읍 동정(東町)에사는 림덕수(林德洙)는 두부를 마저 즉사 하엿다한다

세살먹이養女를

私刑後굶며죽여

龜城署에선屍體解剖

【龜城】귀성군리현면길상동(梨峴面吉祥洞) 림병구(林秉九)란자는 항상슬하에 자식이업는것을 한탄하고 사방으로 어더볼가하고 양아라도 탐구중 작년봄에 곽산(郭山) 정모(鄭某)에게서 간난(三)이라는 어린여아를 다려다가 그동안 자기자식과거티 양육하여왓스나 아무래도 남의자식이라 마음에들지아니하여 드듸여 살해의악심을 품고 회초리로 대이며때리는등 온갖악형을 마음대로하고 필경은 아무것도 먹이지아니하여 수십일전 불상한 아무죄업는어린생명을 굶어죽게한것이라는데 곳 귀성경찰서의 탐지한배되여 시체를부하는동시 범인을 체포취조중 일종 그죄상을 확명키위하여 지난달이십칠일에는 평양의학전문학교교수 구보(久保)박사를 초빙하여다가 림사법주임(林司法主任)이 대동원장에 출장하여 시체해부를하엿다시한후 박사의증명을기다려 범죄의 사실을 확증식히리라한다

鐵工의變死?

부내신당정(新堂町)이백삼십륙번지의구십이호에사는 철공(鐵工)한수동(韓壽東)은 일일 오후아홉시쯤 뚝밧게 돌연사망하엿는데 그의 평소행동으로보아 비관한끝 비관하야자살한것이나아닌가하고경찰은 원인을 조사중이라고한다

水素塔파이프爆發

職工四名重傷

【興南】흥남조선질소회사합성계소탑(水素塔)부속파이프가 지난삼십일오후사시경에 돌연폭발하여 일하든직공 사명이 화상(火傷)을 당하여 얼굴조차누가누구인지 분간할수업시 인사불성이된것을 방금동회사 부속병원에 입원시키고 응급치료중이라하는데 그중세명은 생명이 위독하다하며 때마침교대시간이되는때이라 한동안은 대혼잡을 이루엇다하며 폭발원인은 조사중이라는데 부상자의 씨명은다음과갓다한다

頒試訓(重) 濱畑(重) 有留(重) 上川(輕)

少年窃盜團打盡

【大田】시내각지에 좀도적의피해가십여건에달하게되자 대전서형사대의활동으로주소부정한윤병원(尹炳元)등의『룸펜』군네명을 검거하야 취조한결과 전기범행을 전부 자백하얏다고한다

스포—츠

遞信5A 殖銀4

京城實業野球聯盟主催의 春季리—그…遞信對殖銀決勝戰은 兩軍의一勝一敗의 뒤를니여 一日午後四時三十一分부터 京城球場에서 殖銀先攻으로 開始된바結局五A對四로 遞信軍이 快捷하엿다

殖銀	1	0	0	0	2	0	0	1	0	4
遞信	0	3	0	0	1	0	0	0	1	5A

◇南軍投捕=(殖銀)池田、德島—小笠原(遞信)朴贊明—古賀

早大排球來征

【東京電話同盟】早稻田大學排球部에서는 朝鮮排球協會의 招聘을바더 再次朝鮮에 遠征하기로되여 來二日午後九時東京驛發西下할터이라 한다

女流文學講演會

演題와演士 ▲歐米의女流文壇 鄭寅燮▲詩朗讀 盧天命▲女性과文學 毛允淑▲獨唱 朴景嬉▲朝鮮女流文學의歷史的發達 李殷相

時日 六月四日 午後八時定刻

場所 本社大講堂 (場內整理料 十錢 團體廿名以上五錢)

主催 朝鮮日報社出版部

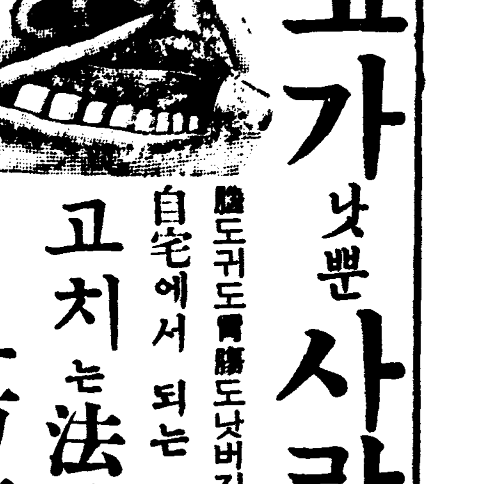
(鼻手術의圖)

코가낫뿐사람

腦도귀도胃腸도낫버진다

自宅에서 되는 고치는法과 그方法

코가메고 코물 靑黃色코물이밤낫흐른다 냄새를 모른다 코물이咽喉에까지 흐르고 냄새가몹시나며 鼻孔과口中이 乾燥하야밤낫머리가 무겁고 記憶力과思考力이 漸漸衰한다 입을벌리고잔다 이러한症狀을 가지고잇는사람은 코병에 걸린證據이니 이러한사람은 于先自己의 코병이어떠한 病인가를 確實히알어가지고 곳치는 方法을 알어두는것이 곳치는데의 第一捷徑이다 當所에서는 이것을 說明한鼻科講座라고하는 冊을 親切히 說明한 本新聞名을 記入申込하면 無代進呈하니 주저말고 申込하여라

埼玉縣大宮町(氷川公園) 東京鼻科藥房研究所

レコード 蓄音器 樂器

カタログ進呈 卸問屋 名古屋西區伏見町三 菊谷商店 電話本局三四五四番 振替名古屋一八五三一番

下痢에

新しい胃腸藥 トモサン

泄瀉가낫지안는것은胃와腸의粘膜이호미러젓든지胃腸內에毒素와腐敗醱酵物이잇는까닭이다 トモサン은胃와腸의粘膜의炎症을治療하는同時에毒素와腐敗物을그藥質中에吸着하야大便과함께排泄하고泄瀉를一時的으로멈추게하지안코本格的으로治療하는點이잇어實用되고잇다

二○錠·七○錢 一円五○·(藥店にあり) 東京·友田發賣

T 470

感謝狀

今番에當選된鄭鎬德君은知識과手腕이相當한政客으로 有志諸氏의公正한認定과熱烈한發援에由함으로玆에感謝의意를表하나이다

昭和十二年五月十日

慶南道會議員鄭鎬德後援會一同

山淸郡有權者及有志各位

軍手

◇專屬織製家募集◇

軍手 手織製는需用量激增에伴하야더욱有望하며織製는都市農村과男女時期等을不關하고容易함으로專屬織製家募集中希望者案內書請求次第送呈原料供給製品引受는勿論工場에數種機械를設置實驗함으로其優劣을目前理解되오니御來參觀하심을切望

京城府上往十里町七七四(光武劇場裏) 朝鮮手袋工業社

모양잇고 튼튼한 별표고무신

별 별표고무신

中央商工株式會社

肺病藥

肋膜炎 肺尖가다루

本社에서 發表한肺病肋膜炎의全快者는어느것이나左記에公開한 高價藥配劑의別製治肺劑와有田血液藥을服用하면서 一方으로 올바른療養으로實踐에全快되도록하는것으로서住所氏名을明記하고全快後健康體가되實貫까지 公表한것으로서正確하고 또信用할수잇다。有田別製治肺劑는歐米는勿論、我國醫藥界의最高權威者들에게서選定된日本藥局方治肺劑와多數高價藥等二十三種의配合에依하야 綜合的醫治効能을表顯하여려가지症狀을輕快케하는 公認治肺劑이다 現今은當局의取締가甚히嚴重함으로虛僞又는誇大廣告는絶大的으로不許하니左記의高價藥配劑公開라는것은秋毫도虛僞는아니다

(時價一키로瓦의賣價)

結核治療劑 醫藥界最高權威者選定 政府制定日本藥局方收載 五種藥綜合配劑

鎭咳祛痰劑 一種 七百四十圓 外一種藥配合

結核解熱劑 一種 二百三十圓 二種 三十一圓

强胃强腸劑 醫藥界最高權威者選定 政府制定日本藥局方收載 四種藥綜合配劑

食慾促進劑 一種 二百六十圓 外一種藥配合

鎭靜劑 一種 五十二圓

消化劑 一種 四十七圓 外一種藥配合

酵母劑 一種 五十二圓

滋養强化劑 五圓五十錢

호루몬劑 一種 六百圓 二種 千二百圓

本社의藥劑가肺病과肋膜炎에如何한有效한가를 누구라도곳 게되는것은 食慾이增進되고 排便의調整體重의增加結核熱의 解熱기침의緩和痰의減退等으로 이것을어보다도 잘 들어야다는것을理解함으로 放心말고 養生하지안흐면안되다 回復期에 하야 藥効가 나타나기始作하면 體重이 날마다날마다 增加되므로 놀달어보시라。

特製治肺劑 八日分 十九圓 別製治肺劑 八日分 二十五圓 德用十六日分 二十八圓

有田血液藥 四圓

有田ドラッグ

有田ドラッグ專賣所々在地

京城郵便局前 有田도락구
龍山鍊兵場前 有田도락구
平壤本町 有田도락구
金山幸町一 有田도락구
群山驛前通 有田도락구
全州高砂町 有田도락구
光州本町三 有田도락구
木浦榮町二 有田도락구
大邱弓町 有田도락구
馬山京町二 有田도락구
麗水港 有田도락구
浦港本町 有田도락구
兼二浦本町 有田도락구
鎭南浦濱町 有田도락구
海州南本町 有田도락구
新義州櫻町 有田도락구
元山本町二 有田도락구
咸興本町 有田도락구
羅南生駒町 有田도락구

高價藥配劑公開

梅毒

本社創劑의 梅毒藥은 政府制定日本藥局方梅毒劑三種과 高價藥數種을主藥으로하야 副作用이絶對없는 出願許可濟公認檢劑로서 기초의강창、가래톳의 치료는물론、제이기전신매독、잠복매독、유전매독、매독성류마지스등도본제의내복으로 곳 배독작용(排毒作用)을하며 매독으로 일어나는 불쾌증과 국부와 전신증이 점점히 감퇴하여저서 치병의목적을달할수잇다。무서운 매독을자손에게 유전치안토록하로라도빨리 본사의 구매제(驅梅劑)를사용하야 고치시라。

藥價 特製(十七日分)六圓 別製(十七日分)八圓 德用(三十日分)十四圓

淋疾藥

淋疾患者에 어더한藥이 第一조흔가?

이것은內務省大臣을會長으로하고、醫藥界의最高權威者十六名의會員으로하야組織한品位審定會에서 定하야 藥局方에收載하고、도內務省衞生試驗所에서檢査封緘한藥劑를主藥으로하고 何等副作用이업도록配劑한公認治淋劑로 本社의淋疾藥은、政府指定의醫藥界의最高權威者가選定한日本藥局方收載 그리고內務省衞生試驗所封緘의治淋劑를主藥으로하고 何等副作用이업도록配劑한公認治淋劑다

淋疾患者는專賣所에여러가지의廣告에迷惑치말고 곳有田도락구로申込하라

淋藥 特製 八日分 四圓 別製 八日分 八圓 德用十六日分 十五圓

本社主催 広告講座

小賣店廣告立案

廣告의網을作成할것

第三講座 ②

中山太陽堂廣告部長 室田庫造

이네가지가 小賣商店의廣告의 큰 目標라고생각한다 此要求를잘 理解하고 그다음에는 自己商店의 廣告는 어느方面에하면 조흔가하는것인데 大體 自己商店의顧客은 어느範圍의것인가 何故로 自己商店에서 잘 사는가 어떠한 商品이 잘 팔리는가 어떠한 階級의 사람이 오는가하는것을 研究한다 이는 한 賣上增進策研究도된다

그리하야 販賣網、消費層을 研究하야 爲先 廣告網을 여러분이 만들기를 勸한다 이에 新聞 例를드러 說明하야보면 여기에 自己가 經營하는 小賣商店이 잇다고하면 陳列窓의 設備가잇는商店도 잇슬것이오 또 商店看板을 부친것도잇슬것이다 또 !!윈도우!!가업고 店頭에 만흔物品을 내노아 店頭陳列을한것도 잇슬것이다 그런데 爲先 店前에 사람이 머무러서서 잘 보는가어떤가를 생각할必要가 잇다고생각한다 그것이 廣告의 第一網이다 第二는 例하면 昨夜 新聞 거럿보앗지만

저鍾路라는 商店街에 自己의 商店이잇다하고 생각하야보면 이附近이 또 훌륭한 廣告의 網이된다 그는 이鍾路의 길을 것고잇는 사람이 商店을 보아준다 이境遇에 商店에달린 陳列窓 或은 看板、店前의 스탠드가튼것이廣告의役割을하고잇스나 더욱積極的으로 消費者에게 作用함에는 이에 또 廣告網에對하야서 여러가지의 作戰을要하는터이다 처음에 말슴드린바와가티 商店은 主로 外觀의 廣告의 價値를 가지고잇는바 商店의位置도 相當히 重要한 役割을 한다 또 消費者層에對하야서

는 그商店의 外觀은勿論、또 그商店의 取扱하는 商品과消費者가 잘 合致되지안흐면안된다 月給쟁이가만흔 商店街에서는、그사람들에게 適合한 商品을 가지지안흐면안된다또 上流階級의 住宅地附近이면그에 相當한 商品을 놋치안흐면안된다 商品만이아니라 廣告를하여도 그消費者이라는것을 充分히 考慮하지안흐면안된다 이消費者에對하야서는 自己商店에서만 宣傳할뿐만아니라 그商品을 發賣하는곳 或은그 商品을 製造하는곳에서도 間接的으로 宣傳하야준다 그를 圖解하야보면 다음과갓다

製造元 ── 直接 ── 消費者
製造元 ── 代理店──小賣店 ── 消費者
製造元 ── 問屋──小賣店 ── 消費者
製造元 ── 仲間──小賣店 ── 消費者
製造元 ── 通信販賣 ── 消費者
製造元 ── 체인스토아 ── 消費者

製造元은 直接으로 新聞이나 或은 雜誌、看板等을 利用하야 直接으로 利用하고잇다 그外에도 代理店、問屋、仲間을 通하야서도 作用하고잇다 그에는 同業의 機關紙等을 利用하야 하고잇는 問屋도잇다 그리고 色다른 形體는!!체인스토아!!인데 이도 製造元이 商店을 내고 直接消費者에게 作用하는 方法이다

또 通信販賣도 亦是 新聞或은 雜誌의 廣告力을 비러 消費者에게 作用하는 方法이다 小賣店에서 消費者에게 作用하는것을 우리는!!쎌링포인트!!라고하고잇다 또 이直接의것은 小賣店을 通치안흐나 亦是 消費者에게 廣告하야 販賣는 結局 小賣店便으로가게 된다 製造元이 販賣店、小賣店을 돕고잇슴은 新聞이라든가 雜誌 或은 店頭에 큰看板等만을뿐만아니라 흔히 愛用者의招待 或은 여러가지 景品을 내어 景品을하고잇는데 그것들은 모두 販賣店에 잘팔리게하기爲하야 또는 販賣店을 消費者에게 認識시키기爲하야 援助하고잇는 한販賣運動이다

廣告의費用

다음에 廣告의費用인데 只今까지 내가말하야온것은 廣告하지안흐면 販賣할수업다는結論으로된다 이에잇서 大體廣告의 費用은 얼마나 드는것인가 그는 非常히 큰問題로 여러가지 方法으로 그廣告의 費用을 支出하나 먼저 增進의 資本이라는 생각을가지기바란다 이廣告費는 境遇에依하야서는 不知中 廣告費로서가아니라 販賣費로서 쓰고잇는분도잇스리라고 생각한다 例하면商品을 싸는 包紙에는 店名이印刷되어잇다 이는 商品을 싸는것이므로 販賣에對한 消耗品이나 거기에 店名이 印刷되어잇스면 그는 훌륭한 廣告이다 이러한것은 大體 販賣費인가 廣告費인가 좀처럼 분가할수업다 純然한 廣告費라는것을 말하야보면販賣商品에對하야 注意를 끌고 興味를 이르키는 方法을 만들어내기爲하야 使用되는費用이다

廣告費豫算 方法의 一般的 方法은 賣上의 幾%라고 %定하는法이다 그 方法이 日本에서나 外國에서나 第一만타 그러면 大體 어느때의 賣上을 基準으로하면 조흘가 그는 前年의 賣上에對하야 幾%의 廣告費를 쓴다는境遇와 그보다 적게 이여룸은 얼마의 廣告費豫算이잇스면조켓다고 생각하는境遇에는 大體 이여룸의 賣上을 幾萬圓이면 幾萬圓으로 決定하고 그幾%라하는法이다 그러나 前年度는 一年을 通하야 幾萬圓의 賣上이잇섯스므로 그幾分을 廣告費로 쓴다는境遇가 第一 만타

그러면 算幾를 廣告費로할가 이는 商店의 規模 構成 그商店의歷史 經營의方針 商品의種類等에依하야 다르다 이에 米國小賣店의 廣告費의 統計가잇스므로 그를 여러분께 紹介하야보자

一九二九年은 第一不景氣인 때로 그때의 廣告費가 賣上에對하야 四分五厘六毛로되어 잇다 一九三二年도 아직 不景氣로 廣告費가 五分七厘五毛이다 一九三五年即昨年으로 五分九厘八毛이다 日本小賣店例하면 京城과가티 相當히큰都會에서는 大體 六分의廣告費가適當치안흘가하고잇다特히 그商店에서 製品의 整理를하는 境遇에는 特別히八分의廣告費를 쓴다 그리고 겨울이나여름이나 特別한 賣出에는九分六厘가량의 廣告費를 쓴다이는한標準에 지나지못하는것으로여러분의 商店에서는 그보다 적은 廣告費로 非常히 人氣를끄을고 잇는것도 잇슬것이오 또 그主人이廣告에만흔 興味를 가지고 그以上의 廣告費를 쓰고잇는것도 잇슬지 모른다。

——(繼續)——

産호

鰮魚大豊의兆!

良化와新浦近海에서 벌서各五百樽을漁獲

【羅南】漁業組合으로부터 咸北道에 드러온 報告에依하면 良化近海에서 鰮初漁獲이 三十六日까지 約五百樽에 達한다는바 海流와 魚群의 移動은 極히良好하야 今年의 大豊漁가 豫想되고잇다

【新浦】新浦는 지난十四日부터 刺網船이 馬養島에서 二十海哩地點에出漁하야 鰮魚를잡어드리는바 벌서부터 鰮漁景氣를豫想시키는바 二十七日까지의 陸揚高가 五百餘樽이엇다

水温은絶好

鰮群大襲을待望

清津水試의明朗信號

【清津】清津水産試驗場의 發表에 依하면 沿岸의 水溫이七度乃至八度 四十浬近海의것이 九度乃至十度를 示하야 例年에比하면 一度의高溫이라한다 以上의 結果로는 清津港外에 鰮群이 襲來함도 數日後의일임으로 鰮漁來도本今씨-즌에 드러갈것으로豫想된다

大阪織物會社서 大邱進出을計畫

【大邱】大阪織物株式會社에서는 朝鮮에工場進出을 計劃하고 人絹及一般織物의 織造를 企圖하고잇는바 이지음 同社의 常務取締役品川武吉氏가 渡來하야朝鮮內候補地로서 京城 大田兩地를 實地調査하얏는데 京城은이미 日本內地 各方面의 工場이進出하야 잇기때문에 適地가아니라하고 大田은 地理的關係又는 水質等으로 亦是 不適地로認定되야 二十四日午後四時 來邱 大邱商工會議所를 訪問하야 大邱에 進出할 意思를 表示하얏다 動力의豐富 勞賃低廉 市場關係 水質의良好 紡績工場이 이미 工事에着手하고잇는點으로보아 大邱가 最適地인것을 認定하고 參考資料와 工場地調査를하고 歸阪하얏다 萬一同會社가 實現時는 工場基地는十萬坪 從業員二千名 織機는千臺라하며 同社는 資本金三百萬圓의 大會社라고한다

水産檢查出張所 西水羅에設置 七-十二月盛漁期에對備

【清津】水産製品檢查所出張所의 西水羅新設은 清津支局의 손으로 準備中이든바 來七月一日부터 十二月三十日까지의 盛漁期에開設할 計畫이라한다

漁船技術者 養成講習會 咸北水産會主催

【咸興】咸南道水産會에서는 江原道漁聯과 聯合主催로漁船技術者養成講習會를開催키로되엇는데 期日은 來十五日부터 七月九日까지 二十五日間이며 場所는元山府明治町守備隊兵舍의 자리라고하는바 아직 講師는 未定이다

伊川春蠶掃立枚數

【伊川】農家副業으로 有望한蠶業은 繭價暴落으로 蠶業奬勵指導上 一大致命傷을 當하고잇던 江原道伊川郡 春蠶熱은 近年에 다시금 熾烈하야 郡面當局의奬勵結果 今春蠶種三千三百五十五枚를掃立하고 郡內十個面에 短期種蠶飼育指導等員을 配置하야 一般農家에 合理的春蠶指導의完璧을圖키로되엇다 그리고 桑苗는 六萬株를補付하야 今後大大的으로 春蠶을指導奬勵하기로되엇다

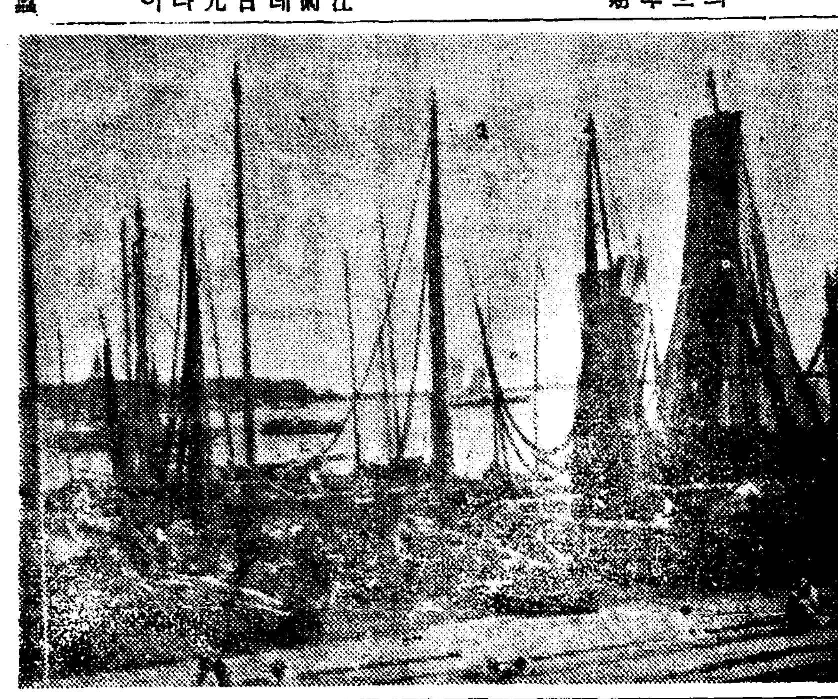

硯製作講習會

【海州】總督府商工課主催의 硯製作及 加工講習會는 지난五月十六日 海州刑務所內에서 講師南宮鎬兵衛氏로 開催된바 出席者各自가 持參한 製作品에對하야其石質 製作技工等에關한 講師의批判이잇슨다음 硯製作所와加工에對한 講習을맛치고 同日午後五時頃閉會하얏다 그리고 南宮氏의 來海에依하야 從來에잇서 一般에게 널리 알려저잇지안튼 海州刑務所製作의 長淵郡産出의 粘板岩은 全朝鮮을 通하야 唯一한 良材인것이 判明되엇스므로 同所에서는 今後一層宣傳에 注力하야海州硯을 널리 宣傳하리라한다

咸南肝油入札 四千四百六十箱

【咸興】咸南漁業組合 聯合會에서는 六月四日午後一時부터 昨年度漁期에 生産한 肝油의最後入札을 行하기로 되엇는데 出品組合은 元山 退潮 前津 新浦 新昌의 六組合으로 等級別로는 다음과갓다(單位箱) 特等一二三 一等 五八九 二等八一九 三等六五三 四等 二七八 計 二、四六二

魚油統制는 現狀維持?

東京서協議會開催

魚油의 十二年度販賣統制에關한 魚油協議會는 六月六日부터 東京에서 開催를 보게되어 朝鮮內各道代表及水産課關係官 油肥聯幹部等은 各히 三十一日及一日發 渡東하얏는바 販賣統制는 大體 現狀維持에 落着할 形勢이라한다 即現在의 共販入札制를 最善의 策으로 생각하고잇고 一方 油肥聯의 硬化油計畫으로 主張하는 日本內地硬化油同業會側도 新會社와의 妥協이 되엇스므로 右更改도 撤回하는 狀況이어 現狀維持에 落付하리라는것이다

漁組中央會

橫的連絡이主眼

殖産局長談

近年朝鮮水産業의 躍進的發展을따라 漁業組合의 金融事業、委託販賣事業、共同購入事業等 各般의 施設도 進展을示하야 水産資源의開發、漁村更生의 推進力으로서의 地位는 强化되게되엇슨바 此情勢는 同時에 組合施設의 橫的連絡의 結成을 促進하야 京畿、咸南、全北、黃海、咸北等 玆一、二年間에 接踵하야 漁業組合聯合會의 設立을보고 또 旣設의 慶南北、全南、江原、平北의 五道聯合會와가티 良好한 成績을 收하고잇슴은 漁業組合運動이 水産業發展을따라 이미本格的段階에 達한것을 示하는 證左일것이다 그러나 漁業組合聯合會는 其道內의 漁業組合을 組成分子로하는 道單位의 系統團體에 不過하다 即 他道의 同種團體와 何等의 有機的連絡을 가지지못한바 特히 委託販賣、共同購入等의 施設이 充分하게되면 現在에잇서 全朝鮮的漁業組合間의 有機的連絡이 업슴은 施設의 實施上 極히 不利不便하다 따라 道單位의 組合施設中 委託販賣、共同購入과如한 比較的共通性이 만흔것에 對하야서는 서로 提携하야 上述한 不利不便을 解決하도록 機構의 整備를 要望하는 소리가 漸次노파가고잇다。 昨年十一月各道漁業組合聯合會理事長協議會席上에서 此問題가熱心으로 討議되어 其結果 中央會設立을 計畫하게되어 이에關한 總督府의 援助要請이잇섯스므로 總督府에서도 這般의 情勢에 빗취어 其必要를 認하고 五月二十九日附로 社團法人朝鮮漁業組合中央會가 設立許可된것이다 中央會는 右와如한 經緯로 成立된것이므로 共同事業은 委託販賣、共同購入에關한 施設의 有機的連絡을 保持하야 其改善發達을 圖하는것을 主眼으로하는것인데 또 漁業組合理事及職員의養成、組合員의 敎育施設外 漁業組合의 宣傳等의 共濟的施設도 併施하야 全面的으로 組合運動의 高揚에 邁進시키고저한다。

◆產◆業◆短◆信◆

▲公州 金融組合創立三十週年記念의 優良組合員表彰式을지난二十九日 公州劇場金組에서擧行하얏다

西海岸의石首魚

死線을넘나드는漁民

今漁期는豐漁를豫想코雀躍

甕津支局 李奉來

石首魚 ③

販賣 甕津近海에 點在한 各漁港에 陸揚되는 그엄청나게만흔石首魚는 本道內의 各都市에는 勿論이오 京畿地方을 中心으로 南朝鮮과北朝鮮地方以外에 中華民國과 滿洲方面으로 大量輸出되고잇다 船便을 利用하야 仁川港이나 麗水港等地로輸送되는것도 不少하나 그러나 大部分은 汽車便으로運輸되는 것이다 近日甕津郡內에 散在한 五個所 市場에는 每市日마다 魚物商에進出되는조기로서 城을싸케된다。그리고 아즉까지 共同販賣의 制度가튼것은 업슴으로 販賣에 極히 自由롭고도 便利한 點이만다

消費 生産高의 三割强은 本道內에서 消化되고 七割可量은他地方으로 輸出되야 消費되는것이다 甕津郡內에서 一年中에消費되는 조기는 一萬七千餘圓에 達한다、農村方面에서는 年中四節日에 조기를 먹는外에 祭日生辰等에 多少消費되고 水田農事와가을 나무採伐時에 殆半은 消化되는것이다 이조기外에도 他地方으로부터 輸入되는 刀魚 鰱魚等도 多數히 消化되지마는 조기와가티는 만히 消費가되지못한다。조기를 구어먹는外에 젓에 김치와 깍두기가튼데 너흐면 맛이 조흐므로 消費가만타 그리고 正月明節가튼때에는 반드시 조기를 구어먹으며 또 겨울에 구어먹는 조기맛은 더욱 맛이잇고도 香趣가잇다 그러므로 正月明節을 누구나 俗稱 조기구어먹는 明節이라고들 만하다

漁民生活 昭和十年末現在로 甕津郡에서 集計한바에 依하면 沿海列島에 散居하는 漁民의 總數는 戶數五千一百十四戶에 人口一萬六千八百六十人이다 그들中에 五割可量은 海苔養殖業을 비롯하야 굴과 반지락과 海藻類採取를 專業삼고 그남어지一割가량은 船員으로生計를한다 平時에는 男女老少가 모도 海業에 從事하는데 特히 延坪漁期를 當하야서는 延坪島를비롯하야 蒼浦、茂島、九月浦、蒼岩、龍湖島、漁化島等等의 各漁港에 住居하는 男女老少의 漁民들中에도 壯丁男子에 限하야는 조기의 陸揚과 運搬等의 苦役에 從事하고 婦女老少들은 조기鹽潰에 從事하고잇다 一人의조기鹽潰商이 每日 四、五人乃至 六、七人의 男女老少를雇入使用하는데 조기한同을 鹽潰하는 加工賃은 二十五錢이다 每日早朝부터 日暮까지 日沒後부터 밤을새여가면서 鹽潰에 從事한다 加工上으로 보아서 手才의 能不能은 잇지만은 그들이加工賃을 바다가지고는 大人도한목 兒孩도한목으로 平均하게 分配한다大槪勞働時間은 晝夜를通하야十四、五時間을 苦役에 從事하는데 每日勞賃의 收入은 五六十錢에 不過하다 그럼으로 한달三十日을 勞働한대야 十五、六圓 乃至十七、八圓에지나지못한다 그리고 壯丁軍들은남의배를타고 흔히 船員노릇을한다 남의雇傭船員은 되엿슴망정 그해에 幸運이잇서 조기나 잘잡히면 돗대끗에風旗를 노피달고 鉦鼓를 울리고胡笛을불며 遠浦歸帆도 凱旋將軍에할제 漁浪歌를 高唱하며 뭇지안라 그리하야 下陸만하게되면 잡은조기는 即時로商賈에게 現金을밧고판다 그제는 各船員의 手中에는 紙幣뭉치가 쥐여지는 터이며 여러날동안을 繼續하야 海上生活을 한터이라 마시고 먹는다 苦海의 死線을 너머 다니는 그들에게는 그것도 그리無理한일도 아닐터이다 그나마도 이것은 幸運을만난 船員들의 말이오 一年中에 한번식 도라오는 漁期를 當하야 哀乞伏乞하야 僥倖히 남의 雇傭船員이되여가지고 남과가티 出漁하야 無邊大海中에서 바다와 싸왓스나 漁獲物이라고는 雜魚個나 건저가지고 도라오게되면 기운이하나도 업서진다 船主에게 事情하야 멧닙錢의 돈을 타게되면 自己의 집에서 기다리고잇는 父母妻子를 爲하야좁쌀말이라도 사서주어야 한다 漁業도 勿論鑛業과가티 投機的事業의 一種으로 볼수잇다 잘되면 잘먹고 못되면 동짓달에도 홋잡방이를 차게된다 如何間 漁民들中에서도 特히 石首魚잡이에 從事하는 漁民들은 不過두달 內外를 버리가지고 一年동안을사라가는것이 事實이다

今期의漁況 今期의 漁況은 昨年同期에 比하야 칠신豐漁라고 한다 이대로만 나가면 最近에해 爾來로 稀有한 豐漁라하야 漁民들은 깁버하고잇다 지나간 十七日現在로 延坪바다에서 잡은 조기를甕津郡沿岸에 散在한 各漁港으로싯고 드러와서 販賣한 金額만도 二十萬圓臺를 超過하리라고한다 그리고 商人에게 賣買되는 價格은 한同에 二十六圓 十八圓五十錢 十三圓十二圓을하얏다 千介를 한同이라하고 十介를 一東이라고 한다 本稿의 數字는 甕津郡內에 限하야 蒐集한것을 特記하야둔다 그런데 今期의漁獲高에 잇서서는 延坪島를中心으로 甕津近海에서 五百萬圓臺를 突破하리라고 一般漁民들은 크다란 期待를 가지고잇다 (次)

(寫眞은 延坪島에繫留된石首魚漁船)

내地方의 어産場

見本市奏效

十餘萬圓初注文

全南特産品滿洲進出

海苔를爲始竹製品錦城扇等

【光州】全南道에서는 今年에 새로 設置된 商工課를 擴大强化하기 爲하야 한便 全南物産을 紹介하야 販路를 開拓、生産을 奬勵코저 四月末에 多數의 特産品을 가지고 金商工課長 谷川技手一行이 滿洲로 派遣되어 見本市를 開催한바 旣報하얏거니와 一行은 大連 奉天 新京 哈爾賓 安東等의 五個都市에서 見本市를 開設하고 各地有力業者를 招待하야 意見希望等을 聽取하얏는데 只今까지 滿洲各地에서 먹는 海苔는 全部가 全南産海苔를 東京淺草海苔라는 商標로 變更하야 부친것에 不過하므로 今後로는 全南에 直接注文을 하기로되엿다는바 海苔外에 全南의 特産인 竹製品、錦城扇外 十數件에 亘하야 今般 初注文을 바든 것이 十餘萬圓이된다는데 今後로는 繼續하야 販路를 開拓하기로하고 卄九日에 一行은 歸光하얏다한다

咸北市着組合

共濟會組織

自家保險制를立案中

【清津】業界의 躍進에 順風滿帆의 咸北市着網組合에서는 今年의 新規事業으로 海難時의互助機關으로 共濟會를 結成하야 各船主를 會員으로 加入시켜自家保險制로하기로立案中이라한다 市着網船은 現在七十二隻과新規許可件數를 合처百隻가량임으로相當히 强大한組織이 成立될것으로보인다

001192

日用商品市況

▲綿布閑散 米棉休漲、印棉通算一五錢低의 無材料이나 三品各限은 一圓五六十錢高이며 市中現物界는 阪地高이나 銷況이어서 時勢는 焦付되어 賣買가업다。

▲雜穀 政變도 旣爲旣定事實로 豫想하든바이며 何者가 後繼內閣을 組織하드라도 米穀政策에는 變更이업스리라 想像됨으로 米穀界에는 別無影響이고 一日은 도리혀 政局明朗化好感으로 株式逆行高에 따라 多少反騰하얏다

▲大豆不變 日本內地는 夏節需要期臨迫이나 滿洲大豆抵迷步調로 一切入注가업서 賣買가 閑散하다 在庫도 豐富치못하므로 滿洲가多少라도 反撥되면 當地도 더욱急騰되리라고 豫想된다

龍山	三等	石二一、七〇
連長	同	石二一、三〇
金汗南滿	同	石二〇、八〇

▲粟擡落 北朝鮮은馬鈴薯 中部以南은 大麥出廻가 始作되어 全朝鮮一切 買氣가 杜絕되엇슴으로 産地는 連日續落入電이다 産地及北朝鮮方面에는 相當한在庫가 잇슴으로 當分間 反撥은 期待難이며 오히려 産地態度如何에따라서는 一段下勢가 出現될것으로豫想된다

奉天	百斤	八、六五
四平街	同	八、六〇
天津南清	同	八、一〇

▲大麥暴落後保合 新麥豐作으로 舊大麥은 高價에서 一圓(每石)暴落된後 保合이며 賣買가閑散하다 新麥賣物은 各地에 散見되나 아즉 具體化 되지아니하야 賣買는 亦是업다

(氣配)

舊麥	秋麥	石 七、〇〇
	春麥	石 六、〇〇
新麥	秋麥	石 六、五〇
	春麥	石 五、五〇

▲小麥現物高、先物低 舊小麥은 在庫極度로 品薄하며 麵子組合當用買로 反撥形勢이나 先物新麥은 外國麥 日本內地麥續落으로 一時高價에 比較하면每石 一圓以上 低落되엇다 新麥出廻까지에는 아즉도 一個月이잇슴으로 本格的으로는 賣買되지안코 더욱 各製粉側은 先低豫想으로 一切買入이 업슴으로閑散하다

舊小麥	沙里院	石二二、五〇
	新幕	石二二、三〇
新小麥(八月渡)		石一九、八〇

▲胡麻不變 上海는歐洲輸出不振으로 軟弱하며 當地도在庫豐富한데 賣行不振으로 抵迷狀態이다

奉天	百斤	一五、八〇
上海	百斤	一五、五〇
天津	百斤	一五、三〇

▲砂糖底堅 砂糖은 漸次夏期需要期를 向하야 活況을 呈하고잇는바 一日 京城市內의 時勢를보면 六十斤(百斤)袋에 對하야

白砂糖	二三、六〇
黃砂糖	二三、四〇
分蜜糖	一九、〇〇
黑砂糖	一四、一〇

으로 今後需要增에 伴하야 先高가 豫想된다고한다

▲麥粉小底 砂糖의 姉妹商品인 麥粉은 漸次 夏期의 需要期를 向하고잇스나 原料新麥의 豐作豫想과 出廻의 切迫으로 小低를 示하야 一日 京城市內의 時勢를보면 二十二瓩袋當

카메리야	七、五〇
비ー나스	七、五〇
二 鷹	四、九〇
赤 蜂	四、九〇
條다이야	四、九〇

▲燃料不變

▲石炭=一日 京城市內의 時勢를보면 廻當

撫順塊炭	一九、二〇
同中塊炭	一九、六〇

으로 前週와 不變이다

▲官製煉炭=夏期를 當하야需要의 激減을보고잇스나 일즉이 該産業에는 統制가 實施되어 時勢는 거의變動이업서서 一日京城市內의 時勢를보면 廻當

二 穴	二六、六〇
三 穴	二九、六〇
마세크	二〇、一〇

가량으로 前週와 不變이다

▲木炭=京畿道檢查炭은 目下農繁期임으로 道內産地에서 製産하든 農民은 製炭을 中止하고 農作에 從事하고잇슴으로近日 京城市內의 入荷는 殆無한狀態이나 이미入荷된 木炭의스톡이 四萬俵가량(前週에比하면一萬俵의 減少)잇서一日 京城市內의 時勢는 二十瓩俵當

特等	小丸	一、四五
一等	枝小丸	一、四〇
二等	割炭	一、三〇
三等	德用	一、二〇

으로 前週와 不變이다

頭腦와性器와의關係

男性の悩み

發育不全機能衰弱의 性的缺陷은 頭腦가나빠成功치못해

◇接續狀態 心的作用과性的作用은例하야말하면 相互送信器와 受信器를聯絡하는 有線電線으로하고 快感의 電流로하야 不絕히通信을하고잇습니다。即腦와生殖器와는恒常接續狀態로잇서서 그어느部分에故障이잇서도同時에雙方의故障이되는것입니다。

◇相互的障害 腦神經衰弱은精神過勞其他의原因으로腦神經自體가衰弱하야그것이곳性的機能에影響하는同時에性器自體의故障도 또한當然腦에異常을呈합니다 그러고腦疾患의大部分이性的障害에原因하는것은 統計上明白하야性缺陷은未婚時代의自瀆行爲에因한것이大部分을占하고잇습니다

◇性缺陷의影響 그때문에頭腦를害치고 天性의秀才도 遲鈍低能하게되야가엽게도 前途를埋葬하게되는사람은世上에 적지안습니다 性器障害가頭腦에影響하야 一生을어떠케不幸케하는가를알면 一時도放任할수업고 左記療法의實行에 따라速히正常健康을 圖謀하기바랍니다

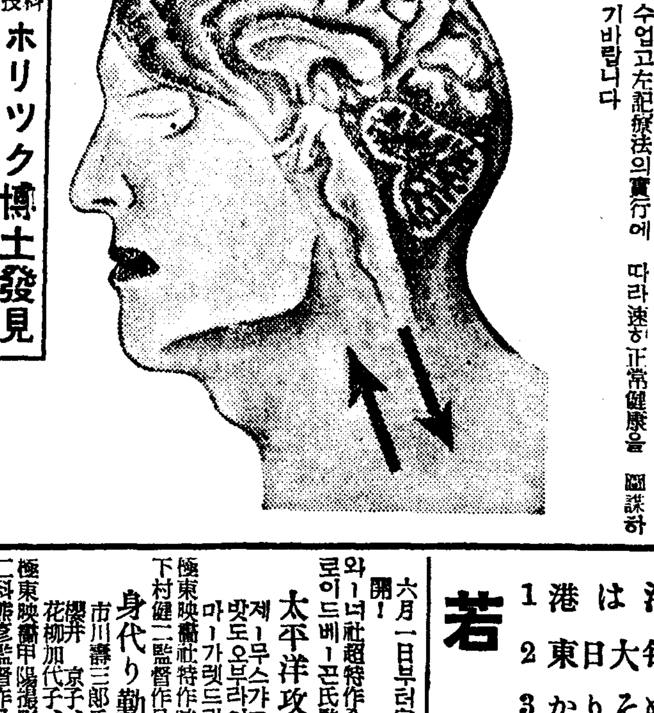

米國醫科大學教授 ホリツク博士發見

短小衰弱性器를

肥殖强健化함

物理療法의偉大한効果

◇從來의發育正常法 從來行하고잇는 男性器短小 畸形에對한 長大整型法으로서 從來行하고잇는 摩擦法 灌浴法 電氣療法 打擲法 充血法等이잇습니다 어느것이나 그有効를 認定은하고잇스나그러나決코滿足한結果를 엇지못한 事實입니다

◇機能障害의治療法 陰萎 早漏 遺精 夢精等의 機能障害에對한 療法은不少하지만그大部分은 다對症療法으로서그中에도 精素의補給(主로腦麻劑)는一時的입니다。이것을 根本的으로復活식히는 物理療器가「ホリツク眞空水治器」입니다

◇物理療法과其作用 米國醫科大學教授ホリツク博士의 新學說에 基한本器의完成은 참으로 性缺陷者의 一代福音입니다 本器는 眞空水治의 兩作用을應用하야 充血과刺戟에依하야 理學的에는發育作用을일으켜 肥殖의効를奏함과同時에 機能障害一切를復活시킵니다 그效果는 이미醫學博士五十餘氏의實驗證明한바 敢히多言을不要합니다 小型堅牢 使用安全簡易 個人의 秘密自療에 適當하고、漸次好評大賣行을 뵈하고잇습니다

無代進呈 圖入說明書

◆性에關한一般知識을 가지는것은누구에게나 必要합니다 ◆葉書로申込하시는분에 圖入說明書를 匿名으로密送합니다

醫學博士五十餘氏 實驗證明推奬

登錄商標 ホリツク眞空水治器

金五圓 送料 內地 二五錢 植民地 五五錢

=說明書添附=

◇包莖~~자르지안코自己가秘密히成形할수잇다 ◇ホリツク包莖安全器 金四圓 送料 內地一五錢 植民地四二錢

◉代金引換小包는 送料十五錢增 ◉效果不全한模造品이잇스니반듯이ホリツク眞空水治器를求하라

東京市芝區神谷町十八 東京 新療法研究所 電話芝三一三一 振替東京七七三九

◇五月三十一日부터三日間 每日晝夜二回公開 料金階上二十錢 階下十錢 均一 晝一時 夜七時半

◇사니베-ル社超特作全發聲日本版 ◇三大超大作名畵封切◇

활극 殺人都市 監督:루이갓드리트라다氏 主演:헨리안다氏 아르다-사라이스氏 안드레이스

POL超特作オール・トーキ映畵 現代劇 太平洋의龍兒 監督:矢倉茂雄氏 主演:藤山一郎氏 宇留木浩氏 古川緑波氏

申陽映畵社超特作オールサウンド版!! 時代劇 旅鴉時雨街道 監督:勝見庸太郎氏 主演:嵐門光三郎氏 月明久美

桃花劇場

六月一日 晝夜三回 大人五〇錢 學生小人三〇錢

1	港は浮氣風	11•30 3•05 6•50
2	東日大每ニュース	12•55 4•30 8•20
3	かりそめの幸福	1•05 4•40 8•30

(1)東京發聲作品 藤井貢·西條エリ子主演

(3)佛パテ・ナタン作シャルル・ボワイエ ギャビイ・モルレイ主演

若劇

六月一日부터向三日間特別大公開! 와-너社超特作全發聲日本版! 로이드베-콘氏監督作品! 太平洋攻防戰 제-무스카그니氏 팟트오브라이엔氏 主演 마-가렛드린세이孃助演

極東映畵社特作時代劇 下村健二監督作品! 身代り勤王黨 市川壽三郎氏主演 櫻井京子、鳴戶史郎、花柳加代子、大海原一誠助演

極東映畵中陽撮影所超特作時代劇 仁科熊彥監督作品! 眞田十勇士後篇 羅門光三郎主演 綾小路絃三郎、貫志洋子、斯波快輔、花柳富代子助演 來週四日부터待望의雄篇封切 平原兒·鳳流演歌隊 乞期待!

黃金町 電光三九五

優美館

五月二十八日낫부터 劇團豪華船全員白熱的競演! ▲上演劇本▲林仙圭大傑作篇 悲劇 내가사랑하는사람들 二幕五場

深刻한描寫로之絕된生活圖로서일즉히東劇과府民館에서上演再上演에絕讚好評이든名劇「사랑에속고돈에울고」를내노은作者林仙圭氏가다시금心血을執筆한大傑作篇이거기에朝鮮裝置界의元老重鎭인元雨田、金雲善兩氏의協力으로되어 朝鮮初有의科學的新裝置!勿論! 裝置만도二千圓의巨額을突破! 여기에演出界의巨星인朴珍氏의名演出과아올러果然半島興行史上의最高新記錄을짓고도남을것을斷言합니다! [illegible]

喜劇 蓬萊山人作 低氣壓은東쪽으로? 一幕

▲次週豫告▲李雲芳作 悲劇 男便의貞操 三幕 南宮春作 喜劇 目不忍見 一幕

東洋劇場

◇六月一日부터三日間延期興行! 劇團天龍藝術團公演 ◇連日滿員謝禮! 料金割引 十錢均一 ◇天龍秘藏劇本!

悲活劇 雪野의鍾 全二幕
悲劇 一夜青春 全一幕
悲活劇 落花時節 全二幕
海洋劇 海賊船 全二幕
社會劇 檢事와死刑囚 全二幕

幕間 ◆藝題每日交換上演 一스켓취、獨唱、民謠、딱센스合唱、舞踊、天龍쨔쓰뺀드 主幹 金鋼俊

往十里 ─每夜八時開演─

光武劇場

豪華로운土木景氣 一日就役二萬餘

大工事만五十餘個所

端豐線、長津水電、平元線工事等等

【咸興】미증유의 공사경기를맛난 함남도에 과연얼마나한로동자가잇는가— 사월말현재의 함남도의 통계를보면 공사장은 모다 오십사개소로 매일출역하고잇는 로동자는 모다 이만칠천오백십일명이다 그리고 그들의 하루임금이 만사천륙백오십팔원십구전으로일일 임금평균 팔십구전약이나된다 그리고 중요한공사장은 단풍선(端豐線)철도장진(長津) 수전공사(水電工事) 고원(高原)의평원선철도공사(平元線鐵道工事)북청(北靑)의 남대천(南大川)개수공사등이라한다

待望의舒、江間 大型빠스通行

【舒山】서천강경(舒川江景)간에 삼등도로가 승격된후로 십인승의 소형자동차가 일일이회로왕복하던동 언제나 몰론하고 일상 만원이될으로 일반의원성이 놉하가는이때 지난이십륙일오후부터 대형의빠스가 운전되게되엇승으로 이후부터는 일반주민에게 고통이업겟다고하나 임금어 종래부터 림천강경(林川江景)간 의거리가 불과삼리가량박게안되는곳에 칠십오전인바 빠스가통행함에따라 임금까지 인하햇스면 조켓다고 일반이 자동차부의본사 태도를 주시하고잇다한다

滿洲에移住農民 今春드러萬四千名

下半期에도또萬五千名移任

—鮮滿拓殖會社의斡旋分—

【新京】고국을등지고 황량한만주벌판에 여생을 구하라고 남부여대하고 반가히 마저주지도 안는곳을 차저왓다가 풍속과기후관계로 인하여 귀환하는자도 만커니와 금춘이래 선만척식회사(鮮滿拓殖會社)의 알선으로입식한농민의 수효는 금년중가하여 간도성과 영구(營口) 회덕(懷德) 왕야묘(王爺廟) 하동(河東)방면에 분포거주케된수가 삼천백사십오호 일만사천칠백칠십사인을 헤이고잇다하며 압흐로하반기에도 이민예정인원이 일만오천을 헤인다는바 이주할구역과 인구를보면 다음과갓다한다

間島省	一一、〇三九人
安圖縣	五、二九五
汪清縣	三、八〇八
延吉縣	一、九三六
營口縣	四六四
柳河縣	一、五六四
同附近	四二一
懷德縣	九七〇
王爺廟	五〇〇
河東	一三七

鹽峙普校設立에 寄附金陸續遝至

任氏門中千圓喜捨를筆頭로

【牙山】충남아산군염치면(牙山郡鹽峙面)보교설립에 대하야 동군염치면쌍죽리(雙竹里) 임씨(任氏)종중에서 현금천원을 희사하엿고 그뒤를이어 기부금이 답지한다는데 자진희사한 사람의 주소성명은 다음과갓다

▲任氏門中 千圓 ▲京城 南秉俊 百圓 ▲京城 方夏容二百圓 ▲鹽仁面 河範瑞 百圓 ▲鹽峙面 洪淳模百圓 ▲朴起淳 百圓 ▲吳鳳煥百圓 ▲李哲薰 百圓 ▲錢相昱 百圓 ▲任斗鎬土地五百坪 ▲任公喆 二百坪

全朝鮮씨름大會

開城高麗靑年會 主催 朝鮮日報開城支局 後援

來端午佳節을期하야

【開城】개성고려청년회(高麗靑年會)제육부주최와 본보개성지국후원으로 오는단오일(음오월오일)인 단오명절을 리용하야 제륙회전조선씨름대회를 개최키로되엿다바 장소는동회관대강당이라하니 칠각(鐵脚)남아는 누구나 이기회에 출전하야 승부를 결해보기 바란다한다

▲申請金 無料
▲申請期日 六月十日까지
▲申請場所 高麗靑年會館

鏡城에盜難頻頻

【鏡城】한번 홍치면 그종적을 찾을길업는 도난사건이 경성시내에 빈빈하야 일반의공포와 경찰이 머리를알코잇다 쇠를잡거도 소용이업는 대담한백주도난이 경성남문외 송기섭(鏡城南門外宋鐵機)씨집에 일어난지 얼마되지안흔 지난 사월이십일경 또 서문외(西門外)한가운데잇는 『사까에사진관』에는 오전세시경 야반 인적어 고요한 틈을타서 문에장긴쇠도 열지안코 크다란쇠뭉치로 뚜드려 부시고 사장(寫眞)에 침입하야 사진기계 얼대(時價百五十餘圓)와 경대를훔처간사실을 주인이 우연히알게되어 곧 경찰에 고발하엿스나 범인의종적은오리무중으로 탐사에궁한 범인은 전혀 찾지못하야 일반의불안이크다한다

新浦靑年待望의 體育會를設立

【新浦】함남북청군신포는 인구일만오천을 산하는곳으로 그동안 이러타 할만한 체육단체가 엽고 다만 상무협회체육부의힘으로 매년 각회대회와 기타지방대회에 노력하여 오든바 금번 리정섭(李楨燮)리강(李橿)전병인(田秉仁)안병인(安炳仁)리정식(李貞植)등 제씨의발기로 금번 대체육단체인신포체육회창립총회를 지난이십팔일오후한시부터 신포면사무소회의실에서 개최하고 다음의 토의사항과임원선거가잇슨후 폐회하엿다는바금후동회의 활약이 매우기대된다고한다

◇討議事項
一、本會維持方針의件
一、運動會開催의件 其他

◇役員=會長 李慣燮 副會長李權 田邊馨 總務 李貞植 黑野俊雄 書記 南忠煥 其外各役員의選定이잇섯다

各地의端午노리

運動會、脚戲、鞦韆、各種競技

【撫順】무순조선인체육회에서는 오는단오가절에 조선에서 고래로부터 륙유운동으로하는각희대회를 개최하고저 지난이십칠일밤시내동일조통(東一條通)협태공사(協泰公司)에서 역원회를 열고 동대회개최에 대하야 협의한바 금번은 레년과달리 전시민총망라하여가지고 대대적으로할작정으로대 회역원도 비교적 체육회회원이외 사람을위주하야 선거하기로하야 본보무순지국후원미레방금그준비에 분망중이라고한다

一、時日 六月十三、四兩日 (음오월、五六日)
一、場所 渾河江畔

【新安州】신안주금융조합창립십오주년 기념일에 신안주시민주최 본사신안주지국 후원하에 개최된 전조선각희는예정과가티 지난이십구 삼십량일간에 다수참가한용사와 수천여관중의 환호성리에서 삼십일오후 칠시 결승전을 보게되엿는데 입상자의씨명은 다음과갓다고한다

◇脚戲部
一等 許承和(二四) 龜城東山面
二等 徐相敎(二三)安州邑文峰里
三等 杉豐緒(二二) 博川東南面
四等 金福順(二四) 安州雄仁
五等 申命天(二五) 博川東南面

◇鞦韆部
一等 金小女(二〇) 平壤仁興里
二等 姜基淑(一九) 嘉山
三等 鄭明玉(一四) 雲田
四等 邊成花(一七) 平壤
五等 金致玉(一九) 萬城

【羅津】라남의유지들의 발기와 본보라남지국 후원으로오는단오 명절을 리용하야 시민운동회를 개최하게되얏다 십삼일에는 읍내중학교 교정에서 륙상경기회(陸上競技會)십사오량일에는 삼립산(三笠山)광장에서 씨름대회와 추천대회를 각각거행하리라는바 이는라남의 년중행사로 나려오는것을 륙상경기를 신설하얏슴으로 벌서부터지방의 인끼는 뭉등하고잇서서 대성황을 예상케한다

【眞池洞】평남선진지동역전에서는 본보지국후원과 진지시민주최로 레년과가티 오는십삼、사량일의 단오절을 리용하야 각희와추천대회를 개최한다는데 벌서부터 시민들은 준비에분망중이라한다

【苔灘】장연군속달면태탄시(長淵郡速達面苔灘市)태탄체육회주최와 본보태탄지국후원으로오는단오가절에 씨름과 그네대회를 오、륙량일동안 개최키로한바 야간에는 특히 고래로유명한 탈춤대회를 흥행키로되여대회역원들은 준비에 대분망중이라한다

◇大會役員=顧問 平岡勝次外七人 會長 李相龍 田允穆 總務 張德均 財務 黃達順 朴樞星 書記 金成鳴外四人 脚戲部 審査員 宋李根外七人 鞦韆部長 金溶德 鞦韆部長 朴壽夏 審判部長 洪先命 接待部長 吳元一 警護部長 周躄 假面劇部長 洪先命 救護班 黃達順 鄭昞鉉 樂隊部長 柳元益

一、時日 陰五月四日부터三日
一、賞品 一等大牛一頭 二等中牛一頭
部落對抗脚戲는特別賞이有함 (以上脚戲)
一等 [illegible]一臺 二等[illegible]一臺 三等洋傘一柄 (以上鞦韆大會賞品)

【朔州】음력오월 단오의훈풍이 불러오는이때를 당하야오월단오명절을 즐기며 청년의체육에대한 사상의보급을 꾀하기위하야 삭주지방에잇는 청년회는 본보 삭주지국후원미에 내음력오월단오를 리용하야보통학교 그라운드에서 씨름과 그네대회를사오량일간 개최할예정으로벌서부터 청년회원들은 준비에노력하는데 다수용사의 래참을바란다고한다

【伊川】강원도이천군 읍내이천상공회와 이천산업조합(伊川產業組合)주최 본사 이천지국후원으로 오는단오절에 이천읍내의번영과농민의 위안을꾀하고자각희대회와 추천대회를 개최한다는데 금번의씨름경기는 특히부락대항의씨름을개최하기로된바주최자측에서는대분망중이라고한다

【鏡城】운동중에서도일반군로대중이 남녀로 유흥를즐기하고 선조전래의대회합은 일년에 단한번인단오밧게업는 것만치 누구나업시손곱아기대리는금년단오도 보름밧게남지안헛다 금년에도 경성번영회주최 본보경성지국후원으로 래음력오월륙칠양일간 시외구련병장에서 추천、각희、자전거、마라손경주등각종경기를 대대적으로 개최코저 준비에분망중이라고한다

運材人夫들言爭타 同僚를殿打致死

【慈城】자성강변(慈城江邊)운재작업장(運材作業場)에서 작업부끼리 언쟁이생겨 서로시비를하다가 나종에는 운재하는기구인 도비(鳶)로 후리는바람에 작업부일명이참살된사건— 지난이십삼일오전 십일시경에 장성군리평면관동동구(梨坪面館洞洞口)운재작업장에서 후창군동흥면상남동(厚昌郡東興面上南洞) 김경찬(金京贊)(三六)과자성군중강면중상동(中江面中上洞)에사는김찬봉(金贊鳳)(三一)사이에 언쟁타가 김찬봉은 운재하던 도비로 김경찬을때려 현장에 꺼꾸러트렷든바 그잇든날 오후일시에 그만죽어버리고 가해자 정찬봉은 자성경찰서(慈城署)에서 체포하여 엄밀히 취조중이라는데 불일간 검사국(檢事局)으로 송치되리라고한다

靈岩支局後援의 全朝鮮弓術會

六月四、五、六三日間

【靈岩】전남령암읍내 령무정(靈武亭)주최 본보령암지국후원하에 제일회전조선궁술대회(全朝鮮弓術大會)를 오는륙월사일부터 삼일간 전기령무정에서 거행하리라는데 벌서부터 인기는비등하야잇스며 주최자측에서는 준비에대분망중이라는바 신청규정은 다음과갓다한다

一、時日 六月四、五、六日 (雨天順延)
一、場所 靈岩邑內靈武亭
一、賞品 個人賞金一圓五十錢 (但女子射手는賞品不定)
一、申請 初巡까지 主催側에申請할事

靈岩道議選擧違反 關係者三名도送局

【靈岩】전남령암군에도 지난번도회의원 선거에 당선된 박찬일(朴燦一)씨에 대하야 선거위반의 혐의가 잇다하야 관계자들을 취조중이라함은 기보한바어니와 그동안 취조를 마치고 지난이십칠일에 전기박씨와 관계자삼명을 일건서류와 함께 장흥(長興)검사국으로 송치하엿다고한다

小作契約更新期當해 各農村에注意文配布

全南道農會서徹底宣傳

【光州】금번가을에 농지령실시이래처음되는 소작계약의 만기인동시 갱신기이므로 소작문제비발을 념려하야 전남도농회에서는 그에대한법령의 설명문을 상세히적은 선전삐라 이십여만장을 인쇄하야 전남각지농촌에 배포하엿다한다

全朝鮮珠算競技에 光州黃東銀君優勝

【光州】조선금융조합창립십삼주년기념으로 지난이십팔일에 경성금융조합본부에서 전조선주판경기회를 열엇든바 금융조합전남련합회에 근무중인 황동은(黃東銀)(二三)군이 우승을 하엿는데 동군은 오는가을에 동경에서열리는 일본전국주판경기대회에조선대표로 출전하게 되엿다한다

金大根獨唱會

本報馬山支局後援

【馬山】본보마산지국후원으로성악가 김대근(金大根)군의 귀향을 기회하야 오는오일오후세시마산공립보통학교강당에서 김군독창회를 개최키로되엿다 김군은 일즉이 청운의뜻을품고 동

九郡十七個區에 千七百町步開畓

開發되는咸南道耕地

【咸興】함남도내에는 근래영농의 급격한 발전에따라서 개답열(開畓熱)이 극히팽창하고잇는대 금년도내에 개답키로 허가된것만 십칠개지구에 일천칠백오십륙정보의 광면적에달한다 각군별로보면 위선영흥평야(永興平野)의 팔개지구에 일천정보함주군(咸州)은 함흥수조(咸興水組)의사백정보 문천(文川) 갑산(甲山) 단천(端川)리원(利原)의사개군에 오개지구 칠십정보 정평군(定平)광덕면 공려수리계(廣德共勵水利契)의 일백륙십정보 안변(安邊)의칠십륙정보 홍원군(洪原)의오십정보로 합 구개군 십칠개지구에 일천칠백오십륙정보로서 이미개답한 것까지합하면 륙만이천칠백오십륙정보의 광면적에달한다

本報群山支局主催 音樂競演會大盛況

【群山】기보=본보군산지국 주최의『포리돌』『콜럼비아』『빅타-』 삼대회사 류행가수들의 연극과 류행가 경연회(競演會)는 예정과가티 지난이십팔일오후여

第十五回中等學校 庭球聯盟戰

時日 六月十二、十四、十五의三日間
場所 惠化町東星商業코-트
出場校=徽新學校、東星商業、普成高普、養正高普、中東學校、中央高普、徽文高普 (가나다順)
主催 京城私立中等庭球聯盟 後援 朝鮮日報社

賭博하야「돈」일코 强盜한三人組

【新義州】철산군참면류정동(鐵山郡站面柳亭洞) 구십일번지 정찬용(鄭燦龍)(二八)안동현(安東縣)류번통의최성환(崔成煥)(二五)등 세명은지난이십오일 오전한시 철산군참면동천동(東川洞)정모(鄭某)방에서 도박을하야 돈을일코나서 공모한후 주인정국용을 때려죽상을이피고 다시『가위』로 정의처원편억개를 찔르고 현금일원팔십전을 강탈하얏는데 방금철산서에서 취조중이라한다

少年軍이追擊 牛賊을逮捕

【新市】오월이십팔일 오후팔시경 구성군사기면 향산동전원판(龜城郡沙器面香山洞全元判)의소(牛)를 도적하야가지고 산중으로 도망하다가 주인전원판에게 발견되야 소를내여버리고 도망하는것을 소도적놈잡으라고 고함하자 때마침 신시소년군급련단이 이것을 추격하야 체포하는동시에 신시주재소 장、전(張、田)량순사가 급거현장에달려가서 무난히 소도적을 체포하얏는데 그자는 서산면 사는홍모(洪某)라고한다

大膽한珍詐欺犯

남의預金한걸감쪽가티돌려차저 殖銀釜山支店의失手

【釜山】지난이십구일오전아홉시경 부산부대창정(大倉町) 부산지점에잇는 조선식산은행(朝鮮殖産銀行釜山支店)에 환일상점(丸一商店)점원이 현금륙십팔원오십전을 예금하고도라갓는데 그후에나이야삼십세가량되여보이는 남자가 예금계에와서자기는 환일상점에서 왓는데지금저금한것은 점원이잘못한것이니 도로내여달라하므로 의심업시 륙십팔원오십전을 내여주엇든바고만도주를하기에비로서사기당한것을알고부산경찰서에급보하얏다한다그래서동서에서는방금범인수사에 대활동중이라한다

物價暴騰은吾不關 四年前地價를固執

長津水電會社의無理에反抗 關係地主等態度强硬

【長津】장진강수전공사제이기용지로 수용령을 적용한일백십여만평중 삼십여만평은 루차교섭으로 매수에 응하엿스나 아직도 팔십여만평의 토지와 삼십여호의가옥은 의연지주들의 강경한반대로 매수에 응치안코금후의진전에、절대한주목을 끌고잇는데 유월사일의견서 제출기일을 압두고 그간지주들으로반의조사를하여 지난삼십일부터 리선민(李善敏)씨를 선두로차차의견서를 함남지사에게 제출하는중인데 그내용은 대개장진강수전은 소화팔년사월에 토지와건물에대하여 설명서를 발표하고 매수에착수하야 이개년동안온갓수단으로 대부분은 매수하고 잔여의 백만여평의 토지는 수용령을 적용하여 소화십년칠월십삼일에 함남도지사는 회사의 성명가격을 적당하다고 인정한것인데 그후일반물가는 전세게적으로 폭등하야 철재가튼것은 오륙할가량 더욱이 장진군의 중요생산품중의 하나인 연맥(燕麥)은 소화칠년에 비교하야 십구할이나 고등하고 토지는 부분적으로는 칠팔배 일반적으로는 이삼할이 등귀한 이때에수전회사에서는 이주세를 무시하고 사년전 설명가격보다도 대지(垈地)에 일할 가옥에이할가량인하하야 매수하려고 하는회사의 태도에 일반지주는 분개하여 최후까지 응치안코 현시가에 준하여 매수하여달라는것인데 지가를 재결할 함남도지사가 과연어느만큼 한정도로 참작할것인가 금후함남도지사와 멧지주들의 태도는극히주목된다고한다

物價高騰에衝動 配給所設置計畫

小商人側에서大恐慌

【大田】대전은 조선에는도시보다도 물가가 고등하다고 일반봉급자들로부터 비명을올리게되야 그대책으로 충남도청내에서 배급소를 설치할기미가 농후하야 일반소상인측에서는 이것을 방지하기위하야 각방면으로 반대운동을 이르키고잇슴으로 대전상공회의소에서는 소상인과봉급생활자의리해를 상반시켜 예리회하야가는 모든정세를 방지하기위하야 불원간 소상인과봉급자들대표를 모아 협정회합을 개최하리라고한다

失行女에이果報

姦夫가姦婦懷疑코打殺

晋州에버러진痴情慘劇!

【釜山】경남진주읍영정(晋州邑榮町)에사는 최진수(崔鎭守)의처임유순(任有順)(二七)은 소화십일년초봄에 자기남편이 품파리를하러 일본내지로간후 자기는동지에잇는 도립병원(道立病院)에 품파리를 하고잇든동 동년팔월하순경에 그이웃에사는 림종상(林鍾相)(二五)이라는 사나이와서로 정을통해오다가 지난구일밤에 임유순이가 평일보담 좀늣게병원으로부터 집으로 도라왓든바 전기간부인 림종상이가또 다른간부가잇서 늣게도라온다고 곤봉으로 란타하야 직사케하얏다한다 그래서 진주경찰서에서는 공의를다리고 현장에가서검증을하는한편 범인을 체포하야 엄중히 취조중인데 사인은 해부한결과 뇌출혈(腦出血)로판명되엿다한다

地方人事

▲林炳億氏(井邑郡內務主任)榮轉人事次本報錦山支局來訪
▲朴奎準氏(錦山郡內務主任)新任人事次同上
▲宮本源太郎氏(錦山郡守)同上
▲有村雄熊氏(前錦山郡庶務主任)全北道學務課에榮轉人事次本報錦山支局來訪
▲金己化氏(扶安公立實修學校敎諭)榮轉人事次同上
▲小野次郎氏(長項公普校長)新任人事次本報長項支局來訪
▲李丙銀氏(長項公普訓導)同上

眞池洞
懸賞童謠、童話大會
▲時日 六月十二日午後二時
▲場所 眞池洞長老敎會堂
◇主催 長老敎幼年部
◇後援 朝鮮日報眞池洞支局

西湖津
脚戲鞦韆大會
▲時日 六月十二日、十三日、十四日三日間
▲場所 西湖海水浴場廣場
◇主催 西湖體育會
◇後援 朝鮮日報西湖支局

全義
申不出漫談會
▲時日 六月三日(陰四月二十五日)
▲場所 全義市場[illegible]
◇主催 全義庭球部
◇後援 朝鮮日報全義支局

紅峴
全朝鮮脚戲大會
▲日時 陰四月二十七八九日(三日間)
▲場所 黃海線紅峴驛前廣場
◇主催 紅峴市民一同
◇後援 朝鮮日報紅峴分局

興南
第一回北朝鮮蹴球大會
▲時日 昭和十二年六月六日午前九時
▲場所 興南邑東振興院運動場
◇主催 興南體育會
◇後援 朝鮮日報興南支局

公主嶺
在留同胞慰安會
▲時日 六月十三日(端午節)午前八時부터
▲場所 普通學校運動場
◇主催 公主嶺朝鮮人靑年會 公主嶺朝鮮人民會
◇後援 朝鮮日報社支局

新京
新京同胞野遊會
▲日時 六月十三日(陰五月五日)八時부터
▲場所 新京大同公園內에서
◇主催 新京朝鮮人靑年會
◇後援 朝鮮日報社新京支局、朝鮮人民會

宣川
全朝鮮씨름大會
▲時日 六月十三、十四、十五日
▲場所 公設運動場
◇主催 宣川體育會
◇後援 朝鮮日報宣川支局

鳥致院
全朝鮮自轉車大會
△日時 六月七八日兩日間
△場所 鳥致院公設運動場
◇主催 東洋自轉車店、張次童自轉車店 東華百貨店、天祐堂藥房
◇後援 朝鮮日報鳥致院支局

平壤
桂貞植提琴獨奏會 피아노 朴賢淑女史
▲時日 六月十一日(金曜)下午八時
▲會場 白善行記念館
◇主催 白光社
◇後援 朝鮮日報平壤支局

新義州
全朝鮮脚戲鞦韆大會
▲時日 陰五月四、五、六、三日間
▲場所 府外麻田洞廣場
◇主催 新義州體育會
◇後援 朝鮮日報社新義州支局

烏山
金剛山探勝團募集
▲時日 六月四日午前七時出發 同十日午後十一時歸着
▲探勝地 內外金剛、通川、釋王寺、元山、三防、京城
◇主催 京釜線烏山驛
◇後援 朝鮮日報烏山支局

長篇小說 **어머니** 李箕永 作 鄭玄雄 畵 【52】

기아(棄兒)(四)

인숙은 그길로 다리에 힘이업서서 집으로 도라왓다。저녁생각도 업서서 그는 방에다 군불을 때고 찬밥한술을 뜨다마럿다 요새는 진수의집에서 김치와 장을 갓다주어서 그것으로만 반찬을 해먹엇다。

저녁을 먹고나니 숙희가 진수를 업고 마실을 왓다。

단간방을 어더사는 이웃집사람들은 혼저사는 인숙의집을 마치 동리집사랑처럼 마실을 왓다。

인숙은 처음에는 그들이 자주오는것을 실혀 하엿스나 인제는 비밀을 감출만한 아무런 거리낌도 업기때문에 그대로 밧자를 하엿다。

그중에도 명애네와 계옥어네와 숙희가 본전꾼이엇다。숙희와 인숙이는 더구나 한고향태생인만큼 날이갈수록 친분이 두터워서 그들은 모여 한집안식구와가티 지나는터이엿다。

『어서 드러와—진수 저녁먹엇는가?』

『예!』

진수는 천연스럽게 대답을 하고 모진의무릎아페 안는다。

『허선생은 그저 안드러오서나요』

인숙이가 뭇는말에 숙희는 언제와가티 상냥한 표정을 띄우고

『아니요—무엇을 쓰나봐요』

『참! 잡지사에를 단니신대지……』

인숙은 별안간 장개한 지색을 나타내며 무심히 천정을 처다본다。그는 전에업시 울적한 심사를 것잡을수 업섯다 아까 그소리가……월영이를 엿더주는 그여자의 목소리가 귀에 쟁쟁하다! 그는 지금 누구와 실컷 이야기를 하고십은만큼 숙희가 차저온것이 여간 반갑지 안헛다。

그러나 자기의 속사정을 누구에게 말할수잇스랴? 혼자잇스면 외롭고 답답하고 조바심이나서 야릇한 심정은 것잡을수업시 별생각이 다들다가도 그런때 누구와 또 한자리를 가치하게되면 싸히고 싸힌 가슴속을 제대로 터러노치못하는 울분이 안타깝게도 무서리고잇섯다。그는 갈수록에 새록 새록 남모르는 고통이 겹처놀느는데 어찌할는지 알길이 아득하엿다。

『왜 그러서요!』

무슨 말을 할듯할듯하고 아무말이 업는 인숙이를 숙희는 의심스레 마주 보며 웃는다。

『굴세말이야……부러워서!』

인숙은 첫마듸말을 하고그대로 말기가 무어해서 잠간주저하든끄테、무심히 꼬리를 부첫다 말을 해노코 생각하니 저편에서 어찌알는지 몰나서 열적은 우숨을 심긋 우섯다。

『부러워요!누가?……』

숙희는 아까보다도 더、명랑한 우숨을 머음고 인숙이를처다본다。

『누가 하는사람 말야!』

『내가?아이구 참、별소리를다 드러보것서요、이세상에 나를 부럽다는말은 인제 처음 듯는걸요!』

숙희는 그말이 고지가 안들니는것처럼 서글푼 표정을 짓는다。

『아니 정말이라도 그래!난진수어머니의 결단성이 부러워요!』

인숙은 그눈치를 채고 별안간 정색을하며 자기의 신념을 굿게 말한다。

『결단성이요!무슨 결단성!』

숙희가 추궁하는 바람에 인숙은 구태여 저편에게 자기의 주장을 밋부게 보이려는것처럼 두눈을 깜작어리며 조심스레 대답할 말을 생각하다가

『내남편서 여자란 약해서……한번 그러케 갓스면 그대로 까부러지고 말지안는 나베!그런데 용감스럽게 굴네를벗기고 튀여나왓스니、그게 부럽지 안허?』

『아이참 별말슴을……』

별안간 숙희는 기마킨 우슴을 소리처 웃는다。

『그까지께 무에 부러워요!그 뒤에 어떠케 됏는데요!』

숙희는 다시 인숙에게 항의를 제출하듯 말하엿다。

『왜 지금은 어떄서……』

인숙은 숙희의 말을 부연하엿다。

『남에게 손가락질을 당하기는 매한가지가 아니에요!』

『그러치만 서로의뜻이 마저서 살기만하면 그만 아니야!부자집으로 시집을 가고서도 그래서 나와다며?……』

『하긴 내육십재기로 그랫지만 남에게 못할노릇을 햇는거생각하면 그것이 마음에 걸려서……』

숙희는 부지중 한숨을 내쉬엿다。

『그것은 나두 남하려 못할노릇을 당햇스니까 피장파장이 아닌가베!』

하고 인숙은 일부러 짓구진말을 끄내보앗다。그리고 우섯다。

『하긴 그러치만……나두 속앗거든요!……』

하고 숙희는 다시 가날푼 한숨을 내쉬인다。